

**ΣΥΝΟΠΤΙΚΗ  
ΑΝΑΦΟΡΑ  
ΠΕΠΡΑΓΜΕΝΩΝ  
περιόδου  
11/2021 - 12/2022**

---

**ΕΠΙΤΡΟΠΗ ΕΦΑΡΜΟΓΗΣ ΚΑΙ  
ΠΑΡΑΚΟΛΟΥΘΗΣΗΣ ΣΧΕΔΙΟΥ ΔΡΑΣΗΣ  
ΝΗΣΟΥ ΧΡΥΣΗ**

---

ΔΕΚΕΜΒΡΙΟΣ 2022



ΕΛΛΗΝΙΚΗ ΔΗΜΟΚΡΑΤΙΑ  
ΑΠΟΚΕΝΤΡΩΜΕΝΗ ΔΙΟΙΚΗΣΗ ΚΡΗΤΗΣ

## Πίνακας περιεχομένων

ΕΙΣΑΓΩΓΗ .....	3
1. ΤΟ ΘΕΣΜΙΚΟ ΚΑΙ ΟΡΓΑΝΩΤΙΚΟ ΠΕΡΙΒΑΛΛΟΝ ΛΕΙΤΟΥΡΓΙΑΣ ΤΗΣ ΕΠΙΤΡΟΠΗΣ Ε.Πα.Σ.Δ.Χ.....	3
1.1. Θεσμικό πλαίσιο λειτουργίας Επιτροπής Ε.Πα.Σ.Δ.Χ. ....	3
1.2. Αποστολή και στόχοι της Επιτροπής Ε.Πα.Σ.Δ.Χ. ....	4
2. ΔΙΟΙΚΗΤΙΚΟ ΠΛΑΙΣΙΟ ΛΕΙΤΟΥΡΓΙΑΣ ΕΠΙΤΡΟΠΗΣ Ε.Πα.Σ.Δ.Χ. ....	5
2.1. Συνεδριάσεις Επιτροπής.....	5
2.2. Συνεργασία με δημόσιους φορείς/λοιπές υπηρεσίες στο πλαίσιο διακυβέρνησης .....	5
3. ΑΠΟΛΟΓΙΣΤΙΚΟ ΕΡΓΟ ΕΠΙΤΡΟΠΗΣ Ε.Πα.Σ.Δ.Χ.....	7
3.1. Άμεση προτεραιοποίηση μέτρων Σχεδίου Δράσης.....	7
3.2. Σχόλια – Προτάσεις Επιτροπής στο πλαίσιο δημόσιας διαβούλευσης της ΕΠΜ για Χρυσή και Μικρονήσι .....	7
3.3. Εισήγηση μέτρων προστασίας του υποβαθμισμένου φυσικού περιβάλλοντος.....	8
3.4. Μέτρα δημοσιότητας Σχεδίου Δράσης/ενέργειες ενημέρωσης-ευαισθητοποίησης κοινού .....	9
Κοινή ανακοίνωση Επιτροπής Ε.Πα.Σ.Δ. νήσου Χρυσή - ΚΠΕ Ιεράπετρας - Νεάπολης .....	10
3.5. Πρόοδος υλοποίησης Μέτρων/Δράσεων Σχεδίου Δράσης .....	11
3.5.1. Οικονομικά στοιχεία Σχεδίου Δράσης.....	13
3.5.1.1. Χρηματοδότηση .....	13
3.5.1.2. Διατιθέμενες Πιστώσεις έτους 2022 - Πληρωμές έτους 2022.....	13
3.6. Πρόσθετα Μέτρα, εκτός των προβλεπόμενων του Σχεδίου Δράσης και της ΚΥΑ – Αρωγή Ο.ΦΥ.ΠΕ.Κ.Α. ....	14
3.6.1. Μέτρα για την αποτελεσματική φύλαξη και εποπτεία των προστατευόμενων περιοχών.....	14
3.6.1.1. Εξασφάλιση πλωτού μέσου για τις ανάγκες των δασοφυλάκων.....	14
3.6.1.2. Πρόσληψη εποπτών για τις ανάγκες φύλαξης των νησίδων .....	15
3.6.2. Μέτρα αποκατάστασης του υποβαθμισμένου φυσικού περιβάλλοντος νήσου Χρυσή.....	15
3.6.3. Μέτρα για τη διερεύνηση του ιδιοκτησιακού καθεστώτος των νησίδων.....	16
3.7. Πρόσθετα μέτρα/ενέργειες - με πρωτοβουλία της Επιτροπής .....	16
4. ΣΥΝΟΨΗ - ΣΥΜΠΕΡΑΣΜΑΤΑ.....	19
5. ΠΡΟΤΑΣΕΙΣ.....	22



## ΕΙΣΑΓΩΓΗ

Έπειτα από μια σειρά συναντήσεων, διαβουλεύσεων και κυρίως συνεργασίας φορέων, εγκρίθηκε και δημοσιεύθηκε στις 17 Σεπτεμβρίου 2021, στην Εφημερίδα της Κυβέρνησης, το ΦΕΚ για το Σχέδιο Δράσης για την προστασία της Νήσου Χρυσή.

Ειδικότερα, με την αριθμ. οικ. ΥΠΕΝ/ΔΔΦΠΒ/79116/2511/25-8-2021 ([ΦΕΚ 617/Δ'/17.09.2021](#)) απόφαση του Αναπληρωτή Υπουργού Οικονομικών, κ. Θεόδωρου Σκυλακάκη και του Υφυπουργού Περιβάλλοντος και Ενέργειας, κ. Γιώργου Αμυρά, καθορίστηκαν **γενικοί και ειδικοί όροι και περιορισμοί** με οριοθέτηση τεσσάρων ζωνών προστασίας, με απώτερο σκοπό την αποτελεσματική προστασία, διατήρηση και διαχείριση των σημαντικών και σπάνιων τύπων οικοτόπων και πληθυσμών ειδών χλωρίδας και πανίδας των προστατευόμενων περιοχών Χρυσή και Μικρονήσι Δήμου Ιεράπετρας Λασιθίου και θεσμοθετήθηκε μία σειρά διαδικασιών και μέτρων για την εξασφάλιση της αρμονικής συνύπαρξης ανθρώπου και φύσης στο πλαίσιο της βιώσιμης ανάπτυξης.

Επιπλέον, εγκρίθηκε το **Σχέδιο Δράσης** της Νήσου Χρυσής, με **εννέα (9) συνολικά βασικούς Άξονες Παρεμβάσεων**, με το οποίο: **α)** εξειδικεύονται τα αναγκαία μέτρα οργάνωσης και λειτουργίας για τη διατήρηση των αντικειμένων που προστατεύονται, **β)** προσδιορίζονται αναλυτικά οι κατευθύνσεις και οι προτεραιότητες για την υλοποίηση έργων, δράσεων και μέτρων που απαιτούνται για την αποτελεσματική προστασία, διαχείριση και αποκατάσταση των αντικειμένων που προστατεύονται κατά περίπτωση, και **γ)** εξειδικεύονται τα αναγκαία μέτρα, δράσεις, στόχοι και το κόστος υλοποίησής τους, οι πηγές και οι φορείς χρηματοδότησής τους, καθώς και το χρονοδιάγραμμα εκτέλεσης και οι φορείς εφαρμογής τους.

Η επισημοποίηση και δημοσίευση σε ΦΕΚ, ενός θεσμικού εργαλείου όπως το εν λόγω Σχέδιο Δράσης, επιβεβαιώνει την αγαστή συνύπαρξη και συνεργασία τοπικών φορέων και συναρμόδιων Υπουργείων, με στόχο την ευόδωση μιας προσπάθειας που μέσα από διοικητικά και διαχειριστικά μέτρα, προγραμματικές συμβάσεις και μνημόνια συνεργασίας, θα διασφαλίζει την προστασία των ευαίσθητων περιβαλλοντικά προστατευόμενων περιοχών.

**Σκοπός** της παρούσας Αναφοράς είναι να παρουσιάσει συνοπτικά την πρόοδο υλοποίησης του Σχεδίου Δράσης (ΣΔ) καθώς και του συντελεσθέντος «έργου» της Επιτροπής Εφαρμογής και Παρακολούθησης του Σχεδίου Δράσης της νήσου Χρυσή [Ε.Ε.Πα.Σ.Δ.Χ.] κατά το χρονικό διάστημα από Νοέμβριο έτους 2021 έως Δεκέμβριο έτους 2022.

## 1. ΤΟ ΘΕΣΜΙΚΟ ΚΑΙ ΟΡΓΑΝΩΤΙΚΟ ΠΕΡΙΒΑΛΛΟΝ ΛΕΙΤΟΥΡΓΙΑΣ ΤΗΣ ΕΠΙΤΡΟΠΗΣ Ε.Πα.Σ.Δ.Χ.

### 1.1. Θεσμικό πλαίσιο λειτουργίας Επιτροπής Ε.Πα.Σ.Δ.Χ.

#### Συγκρότηση – Σύνοψη Επιτροπής

Για το σκοπό της παρακολούθησης και εποπτείας της υλοποίησης του Σχεδίου Δράσης προβλέπεται από το Άρθρο 9 της σχετικής Κοινής Υπουργικής Απόφασης η σύσταση Επιτροπής Εφαρμογής και Παρακολούθησης με απόφαση της Συντονίστριας της Αποκεντρωμένης Διοίκησης Κρήτης.

Το γενικότερο θεσμικό πλαίσιο σύστασης και λειτουργίας (*συγκρότηση-σύνοψη-συνεδριάσεις-λειτουργία*) της Επιτροπής διέπεται από τις διατάξεις του Κώδικα Διοικητικής Διαδικασίας του ν. 2690/1999, όπως έχει τροποποιηθεί και ισχύει.

Το ειδικότερο πλαίσιο λειτουργίας της Επιτροπής καθορίζεται από τον [Εσωτερικό Κανονισμό Λειτουργίας](#) (ΕΚΛ) της, ο οποίος εγκρίθηκε ομόφωνα από τα μέλη της κατά την [πρώτη της συνεδρίαση](#).

Σε εφαρμογή της παρ.2 του άρθρου 35 του ν.4685/2020 και του Άρθρου 9 της ως άνω σχετικής Κοινής Υπουργικής Απόφασης, συγκροτήθηκε, με την από 5 Νοεμβρίου 2021 [ΑΔΑ: [64ΡΧΟΡ1Θ-296](#)] απόφαση της



Συντονίστριας της Αποκεντρωμένης Διοίκησης Κρήτης, Επιτροπή Εφαρμογής και Παρακολούθησης με υποχρέωση διεξαγωγής τριών (3) τουλάχιστον συνεδριάσεων κατ' έτος.

Η ως άνω απόφαση έχει λάβει, μέχρι σήμερα, δύο (2) τροποποιήσεις. Σχετικές είναι οι ΑΔΑ: [ΨΥΒΥΟΡ1Θ-82Φ](#) και [6Δ1ΟΟΡ1Θ-6ΟΒ](#) αποφάσεις της Συντονίστριας της Αποκεντρωμένης Διοίκησης Κρήτης.

Η **σύνθεση** της Επιτροπής Ε.Πα.Σ.Δ.Χ., κατά το διάστημα λήξης της περιόδου αναφοράς, έχει ως εξής:

**Συντονιστής:** **Καλούστ Παραγκαμιάν**, Βιολόγος, Διευθυντής του Ινστιτούτου Σηπταολογικών Ερευνών Ελλάδας.

#### **Τακτικά μέλη:**

1. **Μαρία Κοζυράκη**, Δρ. Δασολόγος - Αρχιτέκτων Τοπίου, MSc PhD, Γραμματέας της Αποκεντρωμένης Διοίκησης Κρήτης, με αναπληρωματικό μέλος την **Χαρίκλεια Καργιολάκη**, Δασολόγο, PhD, Αναπλ. Γεν. Δ/ντρια Χωρ/κής, Περιβ/κής και Αγροτικής Πολιτικής Αποκεντρωμένης Διοίκησης Κρήτης.
2. **Ιωάννης Γουλιδάκης**, Περιφερειακός Σύμβουλος, Περιφερειακής Ενότητας Λασιθίου-Περιφέρειας Κρήτης, με αναπληρωματικό μέλος τον **Νίκο Ξυλούρη**, Θεματικό Αντιπεριφερειάρχη στον Τομέα Περιβάλλοντος Περιφέρειας Κρήτης.
3. **Μαρία Σκυβάλου-Ρουμελιωτάκη**, Αντιδήμαρχος Περιβάλλοντος και Καθαριότητας Δήμου Ιεράπετρας, με αναπληρωματικό μέλος την **Χρυσούλα Χατζημαρκάκη**, Αντιδήμαρχο Διοικητικών & Οικονομικών Υπηρεσιών Δήμου Ιεράπετρας.
4. **Παύλος Δασκαλάκης**, εκπαιδευτικός, εκπρόσωπος Αστικής Μη Κερδοσκοπικής Εταιρείας Ιεράπετρας (ΑΜΚΕ) "ΚΟΚΚΙΝΕΛΛΑ", με αναπληρωματικό μέλος τον **Εμμανουήλ Καλύβα**, γεωπόνο, εκπρόσωπο Αστικής Μη Κερδοσκοπικής Εταιρείας Ιεράπετρας (ΑΜΚΕ) "ΚΟΚΚΙΝΕΛΛΑ".
5. **Εμμανουήλ Μιχελαράκης**, Πρόεδρος Σωματείου Καταστηματαρχών Καφεστίασης Ιεράπετρας, με αναπληρωματικό μέλος τον **Γεώργιο Νεοφώτιστο**, Α' Αντιπρόεδρο Σωματείου Καταστηματαρχών Καφεστίασης Ιεράπετρας.
6. **Μιχάλης Προμπονάς**, Δρ. Φυσικός – Περιβαλλοντολόγος, Υπεύθυνος Εργαστηρίου Οικολογίας και Διαχείρισης Περιβάλλοντος Μουσείου Φυσικής Ιστορίας Κρήτης Πανεπιστημίου Κρήτης με αναπληρωματικό μέλος τον **Πέτρο Λυμπεράκη**, Βιολόγο Ph.D., Έφορο Σπονδυλωτών Μουσείου Φυσικής Ιστορίας Κρήτης Πανεπιστημίου Κρήτης.

#### **Αρμοδιότητα Επιτροπής**

Η Επιτροπή παρακολουθεί το Σχέδιο Δράσης, την υλοποίηση των προβλεπόμενων δράσεων και μέτρων διατήρησης και διασφαλίζει τις επιχειρησιακές συνθήκες για την έγκαιρη υλοποίησή τους (παρ. 2 άρθρου 9 της ΚΥΑ).

#### **Θητεία Επιτροπής**

Η θητεία της ορίζεται έως την 16<sup>η</sup> Σεπτεμβρίου 2023, με δυνατότητα παράτασης ένα (1) ακόμη έτος (παρ. 2 άρθρου 9 της ΚΥΑ).

#### **1.2. Αποστολή και στόχοι της Επιτροπής Ε.Πα.Σ.Δ.Χ.**

Οι **γενικοί στόχοι της αποστολής** της Επιτροπής Ε.Πα.Σ.Δ.Χ., όπως αυτοί ομόφωνα καθορίστηκαν κατά τη πρώτη της συνεδρίαση, αφορούν στο τρίπτυχο:

**α)** Απαρέγκλιτη **εφαρμογή του ισχύοντος θεσμικού-νομικού πλαισίου** που διέπει τις προστατευόμενες περιοχές Χρυσή και Μικρονήσι Δήμου Ιεράπετρας Λασιθίου.

**β)** Αποκατάσταση και προστασία του υποβαθμισμένου φυσικού περιβάλλοντος και τοπίου.



γ) Ανάπτυξη του κατάλληλου μοντέλου βιώσιμης διαχείρισης και διακυβέρνησης της προστατευόμενης περιοχής.

## 2. ΔΙΟΙΚΗΤΙΚΟ ΠΛΑΙΣΙΟ ΛΕΙΤΟΥΡΓΙΑΣ ΕΠΙΤΡΟΠΗΣ Ε.Πα.Σ.Δ.Χ.

Όλες οι διοικητικές εργασίες της Επιτροπής πραγματοποιούνται δια μέσου της Γραμματείας της, η οποία είναι υπεύθυνη για την ομαλή λειτουργία της Επιτροπής και την άρτια οργάνωσή της. Τη διοικητική και γραμματειακή υποστήριξη της Επιτροπής ασκεί υπάλληλος της Αποκεντρωμένης Διοίκησης Κρήτης, σύμφωνα με όσα ορίζονται στην παρ. 2 του Άρθρου 9 της ΚΥΑ.

Κατά τη περίοδο 2021-2022 (πρώτο έτος εφαρμογής της ΚΥΑ και υλοποίησης του Σχεδίου Δράσης) απαιτήθηκε η λειτουργία της Γραμματείας σε καθημερινή βάση και με πλήρες ωράριο. Το έργο που επιτελέστηκε κατά την ως άνω περίοδο αναφοράς αναλύεται σε:

- i) διοικητικές εργασίες οργάνωσης και διεξαγωγής των συνεδριάσεων της Επιτροπής και τήρηση των πρακτικών κατά τη διάρκεια αυτών,
- ii) διοικητικές εργασίες εσωτερικής λειτουργίας της Επιτροπής όπως τήρηση Βιβλίου Πρωτοκόλλου, τήρηση φυσικού και ηλεκτρονικού αρχείου, σύνταξη και διεκπεραίωση εγγράφων κλπ.
- iii) πάσης φύσεως επικοινωνίες με εξωτερικές επαφές (δημόσιους φορείς/υπηρεσίες, ΜΜΕ, οικονομικούς φορείς κα.) στο πλαίσιο παρακολούθησης των σταδίων υλοποίησης των Μέτρων/Δράσεων του Σχεδίου Δράσης καθώς και επίλυσης όλων των ζητημάτων που ανέκυπταν κατά περίπτωση.

### 2.1. Συνεδριάσεις Επιτροπής

Η Επιτροπή Εφαρμογής και Παρακολούθησης του Σχεδίου Δράσης της νήσου Χρυσή, από τη σύστασή της και μέχρι τη λήξη του έτους 2022, πραγματοποίησε συνολικά **οκτώ (8) συνεδριάσεις**, έξι (6) τακτικές και δύο (2) έκτακτες.

Όλες οι συνεδριάσεις της Επιτροπής διεξήχθησαν με διαπιστωμένη απαρτία. Συγκεκριμένα και στις οκτώ συνεδριάσεις συμμετείχαν όλα τα ορισμένα μέλη της (τακτικά ή αναπληρωματικά κατά περίπτωση)-εκπρόσωποι φορέων, με εξαίρεση τα μέλη (εκπροσώπους) του Δήμου Ιεράπετρας, των οποίων η παρουσία και η παροχή ψήφου στη λήψη αποφάσεων δεν κατέστη εφικτή σε όλες τις συνεδριάσεις.

Σε εφαρμογή των διαδικασιών που ορίζονται ρητά στον Εσωτερικό Κανονισμό Λειτουργίας της Επιτροπής (ΕΚΛ), με μέριμνα του Συντονιστή της Επιτροπής και σε συνεργασία με τη Γραμματεία, στο πλαίσιο οργάνωσης και διεξαγωγής των συνεδριάσεων:

- i) εκδόθηκαν οι σχετικές **Προσκλήσεις** συνοδευόμενες από τα **Σχέδια Ημερήσιας Διάταξης** (*ατζέντα θεμάτων προς συζήτηση*),
- ii) συντάχθηκαν, εγκρίθηκαν και δημοσιοποιήθηκαν, τηρουμένων των προβλεπόμενων διαδικασιών και προθεσμιών του ΕΚΛ, τα **Πρακτικά** των εν θέματι συνεδριάσεων. Επιπλέον αυτά κοινοποιήθηκαν στην αρμόδια Διεύθυνση Διαχείρισης Φυσικού Περιβάλλοντος και Βιοποικιλότητας του Υπουργείου Περιβάλλοντος και Ενέργειας (παρ.2 άρθ.9 της ΚΥΑ) και στον Οργανισμό Φυσικού Περιβάλλοντος και Κλιματικής Αλλαγής (Ο.ΦΥ.ΠΕ.Κ.Α.),
- iii) εκδόθηκαν **Δελτία Τύπου** (προς τοπικά, περιφερειακά και εθνικά ΜΜΕ κατά περίπτωση) με τα βασικά συμπεράσματα και αποφάσεις της Επιτροπής σε κάθε συνεδρίαση.

### 2.2. Συνεργασία με δημόσιους φορείς/λοιπές υπηρεσίες στο πλαίσιο διακυβέρνησης

Κατά την περίοδο 2021-2022 απαιτήθηκε η συνεργασία και αλληλεπίδραση της Επιτροπής με **δεκατέσσερις (14) συνολικά δημόσιους φορείς** (περισσότερες από 20 επιμέρους υπηρεσίες/οργανικές μονάδες) με αρμοδιότητες στις προστατευόμενες περιοχές Χρυσή και Μικρονήσι, για την επίλυση διαφόρων ζητημάτων που ανέκυπταν κάθε φορά και επηρέαζαν ή συνεχιζούν να επηρεάζουν την εφαρμογή και υλοποίηση του Σχεδίου Δράσης. Όλες



οι επικοινωνίες συντελέστηκαν με μέριμνα και ευθύνη του Συντονιστή της Επιτροπής μέσω της Γραμματείας, με έγγραφη ή/και ηλεκτρονική αλληλογραφία κατά περίπτωση.

Από τα στοιχεία του **Βιβλίου Πρωτοκόλλου** της Επιτροπής ενδεικτικά παρατίθενται τα κάτωθι:

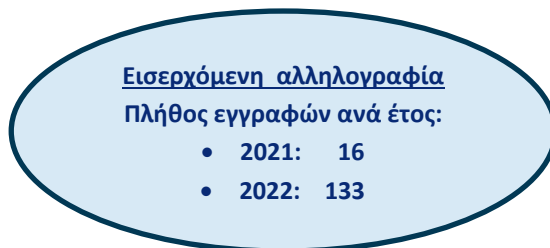
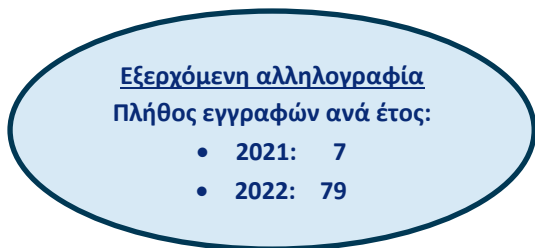

Ακολουθεί **διάγραμμα απεικόνισης** των βασικότερων **φορέων/επιμέρους υπηρεσιών**, με στελέχη των οποίων συνεργάστηκε η Επιτροπή κατά την περίοδο αναφοράς.

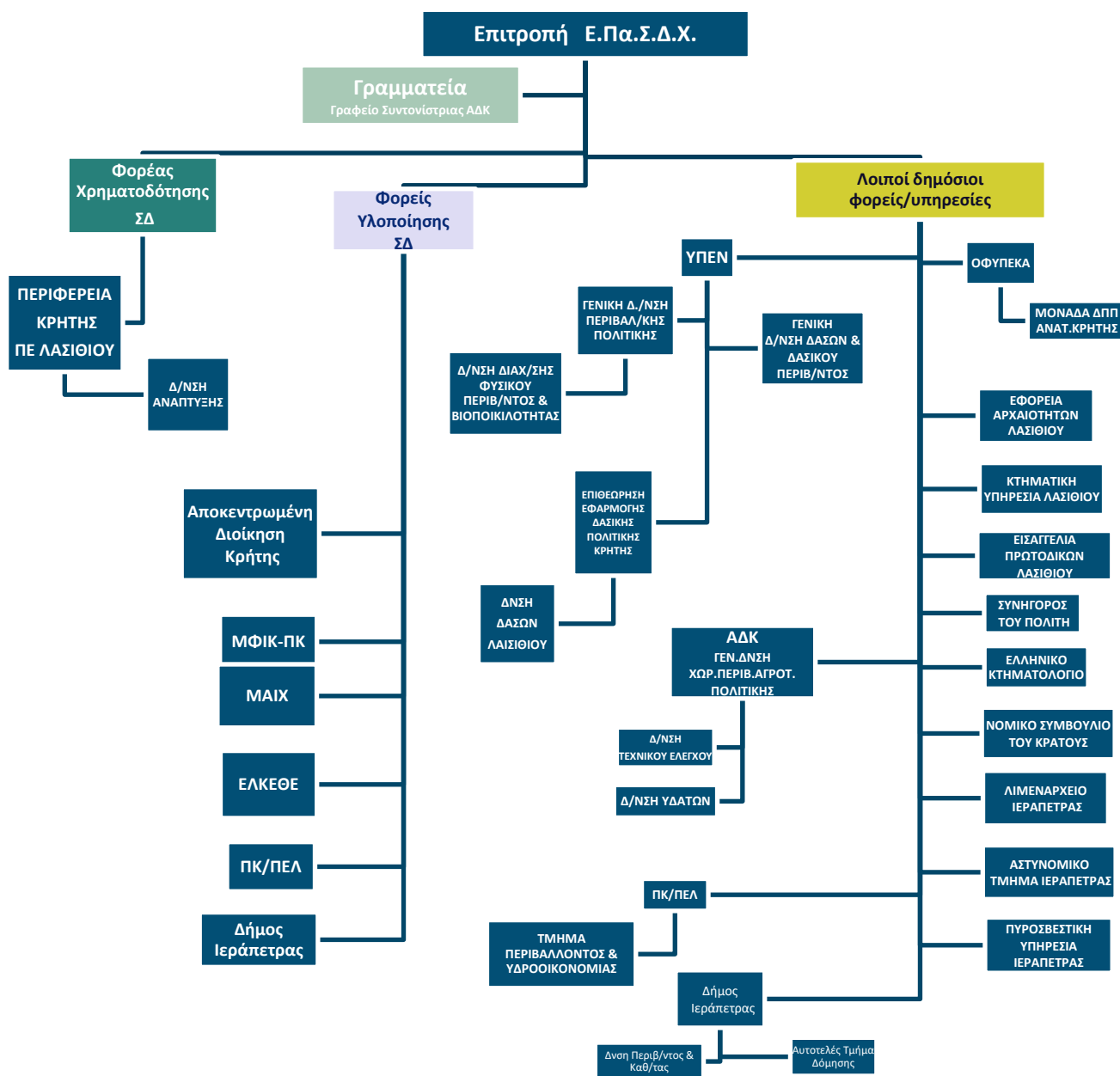

### 3. ΑΠΟΛΟΓΙΣΤΙΚΟ ΕΡΓΟ ΕΠΙΤΡΟΠΗΣ Ε.Πα.Σ.Δ.Χ.

Το «έργο» της Επιτροπής, κατά την περίοδο αναφοράς, παρουσιάζεται συνοπτικά ως εξής:

- Άμεση προτεραιοποίηση των μέτρων του Σχεδίου Δράσης [Παράρτημα III του ΦΕΚ 617/Δ'/2021].
- Υποβολή σχολίων και προτάσεων για το Τμήμα της Ειδικής Περιβαλλοντικής Μελέτης (ΕΠΜ) που αφορά στην προστατευόμενη περιοχή "Νήσος Χρυσή και Μικρονήσι" (GR4320003).
- Εισήγηση μέτρων στη Συντονίστρια της Αποκεντρωμένης Διοίκησης Κρήτης για τη προστασία του υποβαθμισμένου φυσικού περιβάλλοντος της νήσου Χρυσή.
- Μέτρα για τη δημοσιότητα του Σχεδίου Δράσης καθώς και την ενημέρωση και ευαισθητοποίηση του κοινού.
- Πρόσδος υλοποίησης μέτρων του Σχεδίου Δράσης – Οικονομικά στοιχεία.
- Πρόσθετα επείγοντα μέτρα [εκτός των προβλεπόμενων του Σχεδίου Δράσης] που υλοποιήθηκαν στο πλαίσιο της αποκατάστασης του υποβαθμισμένου φυσικού περιβάλλοντος της νήσου Χρυσή και της εξασφάλισης ορισμένων εκ των προαπαιτούμενων για την αποτελεσματική φύλαξη και εποπτεία της νήσου με την αρωγή του Οργανισμού Φυσικού Περιβάλλοντος και Κλιματικής Αλλαγής (Ο.ΦΥ.ΠΕ.Κ.Α.).
- Πρόσθετα μέτρα/ενέργειες με πρωτοβουλία της Επιτροπής.

#### 3.1. Άμεση προτεραιοποίηση μέτρων Σχεδίου Δράσης

Για την άμεση εκκίνηση υλοποίησης του Σχεδίου Δράσης (ΦΕΚ 617/Δ'/2021) η Επιτροπή, αμέσως μετά τη πρώτη της συνεδρίαση (Νοέμβριος 2021), ζήτησε από τους φορείς υλοποίησης να προβούν σε προετοιμασία φακέλου και να υποβάλουν στην επόμενη 2<sup>η</sup> συνεδρίαση (Δεκέμβριος 2021) ολοκληρωμένες προτάσεις.

Αξιολόγησε κάθε επιμέρους Μέτρο/Δράση του θεσμοθετημένου Σχεδίου Δράσης και προέβη σε πρόκριση ορισμένων, λαμβάνοντας υπόψη: i) το βαθμό προτεραιοποίησης που θέτει η ΚΥΑ, ii) το εύρος των διοικητικών ενεργειών που απαιτούνται από τους φορείς υλοποίησης (για το σχεδιασμό τους) και από τον φορέα χρηματοδότησης (για την έναρξη υλοποίησής τους), iii) το βαθμό εφικτότητας και ρεαλισμού της συνολικής προσέγγισης διοίκησης και υλοποίησης με τα ήδη υπάρχοντα δεδομένα, ήτοι το περιορισμένο χρονοδιάγραμμα της ΚΥΑ.

Συγκεκριμένα, από σύνολο είκοσι δύο (22) Μέτρων/Δράσεων, υψηλής και μέτριας προτεραιότητας, που περιλαμβάνονται στο Παράρτημα III του ΦΕΚ 617/Δ'/2021, αξιολογήθηκαν και τέθηκαν σε άμεση προτεραιοποίηση οκτώ (8), μεταξύ των οποίων αυτές που αφορούν σε μελέτες του χερσαίου και θαλάσσιου φυσικού περιβάλλοντος, μελέτες σχεδίου φύλαξης και φέρουσας ικανότητας κα.

Γενικές πληροφορίες για την πρόοδο υλοποίησης των Μέτρων/Δράσεων του Σχεδίου Δράσης παρατίθενται στην ενότητα 3.5. της παρούσας.

#### 3.2. Σχόλια – Προτάσεις Επιτροπής στο πλαίσιο δημόσιας διαβούλευσης της ΕΠΜ για Χρυσή και Μικρονήσι

Κατά την 2<sup>η</sup> συνεδρίαση (Δεκέμβριος 2021) της Επιτροπής, ορίστηκε πενταμελής ομάδα επιστημόνων για να εξετάσει το τμήμα της Ειδικής Περιβαλλοντικής Μελέτης για τις περιοχές «Natura 2000» στην ανατολική Κρήτη που αφορά στη νήσο Χρυσή ώστε να συμβάλει η Επιτροπή με σχόλια, παρατηρήσεις και προτάσεις στο πλαίσιο της δημόσιας διαβούλευσης.

Στην ομάδα εργασίας συμμετείχαν οι εξής (αλφαβητικά):

- **Άννα Καγιαμπάκη**, Περιβαλλοντολόγος PhD, Προϊσταμένη Τμήματος Περιβάλλοντος Περιφέρειας Κρήτης,
- **Πέτρος Λυμπεράκης**, Βιολόγος PhD, Έφορος Σπονδυλωτών Μουσείου Φυσικής Ιστορίας Κρήτης- Πανεπιστημίου Κρήτης,
- **Γεωργία Ξυλούρη**, Δασολόγος, στέλεχος Γραφείου Συντονίστριας Αποκεντρωμένης Διοίκησης Κρήτης,



- **Καλούστ Παραγκαμιάν**, Βιολόγος, Διευθυντής Ινστιτούτου Σπηλαιολογικών Ερευνών Ελλάδας και Συντονιστής της Επιτροπής Εφαρμογής και Παρακολούθησης του Σχεδίου Δράσης για τη νήσο Χρυσή,
- **Μανώλης Ρουκουνάκης**, Μηχανικός Περιβάλλοντος, Προϊστάμενος Τμήματος Περιβάλλοντος και Υδροοικονομίας Περιφερειακής Ενότητας Λασιθίου.

Το έργο της Ομάδας Εργασίας ολοκληρώθηκε στις 9-2-2022 και συντάχθηκε το σχετικό [πρακτικό](#). Προτάθηκαν σημαντικές αλλαγές και προσθήκες ώστε η ΕΠΜ να εναρμονιστεί με το Σχέδιο Δράσης της αριθ. ΥΠΕΝ/ΔΔΦΠΒ/79116/2511 «Καθορισμός όρων και περιορισμών για την προστασία, διατήρηση και διαχείριση της φύσης, της χερσαίας και θαλάσσιας περιοχής της Νήσου Χρυσή και έγκριση Σχεδίου Δράσης» (ΦΕΚ 617/Δ'/2021) και με το Σχέδιο Δράσης ΥΠΕΝ/ΔΔΦΠΒ/68092/2152 «Εθνικό Σχέδιο Δράσης για τον τύπο οικοτόπου προτεραιότητας 2250\* Θίνες των παραλίων με *Juniperus spp.*» (ΦΕΚ 3723/Β'/2021). Συνολικά προτάθηκαν: η διαγραφή οκτώ (8) προτάσεων, η τροποποίηση πέντε (5) δράσεων, η ένταξη έξι (6) νέων δράσεων, καθώς και μικρές τροποποιήσεις σε επιτρεπόμενες χρήσεις γης.

Οι προτάσεις εστάλησαν στον Ανάδοχο της ΕΠΜ, στις Υπηρεσίες του ΥΠΕΝ, και στον Ο.ΦΥ.ΠΕ.Κ.Α. και καταχωρήθηκαν στον ειδικό διαδικτυακό ιστότοπο του ΥΠΕΝ.

### 3.3. Εισηγήση μέτρων προστασίας του υποβαθμισμένου φυσικού περιβάλλοντος

Η Επιτροπή έχοντας ως **στόχο υψηλής προτεραιότητας** τη διερεύνηση της δυνατότητας ικανοποιητικής φύλαξης του νησιού και ελέγχου της επισκεψιμότητας κατά την τουριστική περίοδο (2022), ώστε να εισηγηθεί στην Αποκεντρωμένη Διοίκηση Κρήτης τον μέγιστο αριθμό των επισκεπτών σε ημερήσια βάση, το χρονικό διάστημα που θα επιτρέπονται οι επισκέψεις, καθώς και τη διάρκεια ημερήσιας επίσκεψης στη Νήσο Χρυσή όπως προβλέπεται στο άρθρο 9, §3 της ΚΥΑ ΥΠΕΝ/ΔΔΦΠΒ/79116/2511 (ΦΕΚ 617/Δ'/2021), προέβη τον Ιανουάριο του 2022 στη διενέργεια **ειδικής συνεδρίασης** με τη συμμετοχή των εκπροσώπων-επικεφαλής των συναρμόδιων τοπικών αρχών όπου και

- i) έλαβε γνώση για τις δράσεις των Υπηρεσιών για την προστασία της νήσου Χρυσή και την επιχειρησιακή τους επάρκεια, για τη συνέχιση της διαπιστωμένης, κατά τα προηγούμενα χρόνια, παραβατικότητας και για τις απόψεις-προτάσεις τους στα κρίσιμα ζητήματα της φύλαξης και της επισκεψιμότητας,
- ii) αποφάσισε ομόφωνα (με απουσία του Δήμου Ιεράπετρας στη ψηφοφορία) την άμεση λήψη μέτρων προστασίας του υποβαθμισμένου φυσικού περιβάλλοντος της νήσου Χρυσή **εισηγούμενη** ειδικές ρυθμίσεις ως προς την επισκεψιμότητα στη Συντονίστρια της Αποκεντρωμένης Διοίκησης Κρήτης για τη τουριστική περίοδο 2022 (σχετ. το [Πρακτικό της 3<sup>ης</sup> Συνεδρίασης](#)).

Ακολούθως, ο Δήμαρχος Ιεράπετρας, αιτήθηκε έκτακτη συνεδρίαση της Επιτροπής προκειμένου να επανεξετάσει την προηγούμενη γνωμοδότησή της, λαμβάνοντας πλέον υπόψη και τις θέσεις του Δήμου Ιεράπετρας για τη νήσο Χρυσή, όπως αυτές περιλαμβάνονται στη με αρ. 1/2022 [ΑΔΑ: [6ΒΝΖΩΡ8-3Τ3](#)] Απόφαση Δημοτικού Συμβουλίου Ιεράπετρας.

Ο Συντονιστής της Επιτροπής, αποδεχόμενος το ως άνω αίτημα, συγκάλεσε άμεσα έκτακτη συνεδρίαση (4<sup>η</sup>) της Επιτροπής, προκειμένου να εξεταστεί η σχετική Απόφαση του Δημοτικού Συμβουλίου, οπότε και επικαιροποιήθηκαν οι αρχικές αποφάσεις της Επιτροπής.

Ακολούθησε η υποβολή της από **1-3-2022** **τεκμηριωμένης Εισηγήσης** της Επιτροπής **Ε.Πα.Σ.Δ.Χ.** στη Συντονίστρια της Αποκεντρωμένης Διοίκησης Κρήτης για τη λήψη ειδικών ρυθμιστικών μέτρων επισκεψιμότητας για την τουριστική περίοδο «Μάϊος έως Οκτώβριος έτους 2022».

Τον Μάρτιο του 2022 εκδόθηκε σε ΦΕΚ η αριθμ. **13033/164/11-3-2022** ([ΦΕΚ 1414/Β'/2022](#)) απόφαση της Συντονίστριας της Αποκεντρωμένης Διοίκησης Κρήτης «**Ρύθμιση θεμάτων σχετικά με τη νήσο Χρυσή για το έτος 2022**», ενώ ακολούθησε και η αριθμ. **05/2022** [ΑΔΑ: [ΨΩ224653ΠΩ-ΙΨ4](#)] απόφαση του Λιμενάρχη Ιεράπετρας



περί ρύθμισης θεμάτων με στόχο την ασφαλή και εύρυθμη εκτέλεση των πλόων για θαλάσσιες εκδρομές πλοίων ή μικρών σκαφών στην θαλάσσια περιοχή Ν. Χρυσής κατά το χρονικό διάστημα ισχύος της ως άνω απόφασης της Αποκεντρωμένης Διοίκησης Κρήτης.

Παράλληλα με τα ανωτέρω, η Επιτροπή αποσκοπώντας στην επίτευξη ενός υποτυπώδη, έστω, ελέγχου για την προστασία και διατήρηση της νήσου Χρυσή και, επιπλέον, την πάταξη των παραβατικών συμπεριφορών και δραστηριοτήτων που διαχρονικά λαμβάνουν χώρα στη μοναδική αυτή προστατευόμενη περιοχή, αιτήθηκε την έμπρακτη στήριξη της πολιτικής ηγεσίας του ΥΠΕΝ, με τη διάθεση φυλάκων επιφορτισμένων αποκλειστικά με καθήκοντα φύλαξης της νήσου Χρυσή καθ' όλη τη διάρκεια της μεταβατικής περιόδου όπου υφίσταται ο περιορισμός της επισκεψιμότητας στο νησί βάσει της ως άνω απόφασης της Συντονίστριας της Αποκεντρωμένης Διοίκησης Κρήτης. Αποτέλεσμα των ως άνω ενεργειών ήταν η άμεση έγγραφη δέσμευση του Υφυπουργού Περιβάλλοντος, κ. Αμυρά, σχετικά με τη διάθεση από τον Ο.ΦΥ.ΠΕ.Κ.Α. και τη Διεύθυνση Δασών Λασιθίου, τεσσάρων (4) φυλάκων -εκ των οποίων οι δύο (2) Δασοφύλακες- που θα είναι επιφορτισμένοι με τη φύλαξη και την εποπτεία της Νήσου Χρυσή. Δεδομένου ωστόσο ότι η δέσμευση αυτή δεν έγινε άμεσα πράξη, η Επιτροπή τον Μάιο 2022 επανέφερε το ζήτημα στον κ. Υφυπουργό Περιβάλλοντος επισημαίνοντας την αναγκαιότητα διάθεσης προσωπικού.

Ο Δήμος Ιεράπετρας, δια της νομικής του υπηρεσίας:

- i) σε συνέχεια της αρ.170/2022 [ΑΔΑ:[Ψ1ΩΓΩΡ8-MNA](#)] Απόφασης της Οικονομικής Επιτροπής του Δήμου, κατέθεσε στις 11-05-2022 ενώπιον του Συμβουλίου Επικρατείας (ΣτΕ) κατά α) του υπουργού Περιβάλλοντος και Ενέργειας και β) της Συντονίστριας της Αποκεντρωμένης Διοίκησης Κρήτης, αίτηση ακύρωσης της με αριθμό 13033/164/11-03-2022 απόφασης της Συντονίστριας της Αποκεντρωμένης Διοίκησης Κρήτης με θέμα «*Ρύθμιση θεμάτων σχετικά με τη νήσο Χρυσή για το έτος 2022*»,
- ii) σε συνέχεια της αρ. 141/2022 [ΑΔΑ:[900ΝΩΡ8-ΕΘΧ](#)] Απόφασης της Οικονομικής Επιτροπής του Δήμου, κατέθεσε αίτημα αναστολής με αίτημα χορήγησης προσωρινής διαταγής στον αρμόδιο Υπουργό Περιβάλλοντος και Ενέργειας για την αναστολή εκτέλεσης της ως άνω αναφερόμενης Απόφασης της Συντονίστριας της ΑΔΚ.

Μέχρι τη λήξη της περιόδου αναφοράς του παρόντος, οι ως άνω αιτήσεις που κατατέθηκαν ενώπιον του ΣτΕ από τον Δήμο Ιεράπετρας, δεν εξετάστηκαν, και δεδομένου ότι η διάρκεια ισχύος της ως άνω απόφασης της Συντονίστριας της ΑΔΚ έχει λήξει δεν υφίσταται λόγος εξέτασής τους.

Τέλος, η Επιτροπή έλαβε γνώση για το γεγονός ότι, το ίδιο διάστημα, κατατέθηκε στον Υπουργό Περιβάλλοντος και Ενέργειας ειδική διοικητική προσφυγή από πλοιοκτήτη, έχοντα οικονομικά συμφέροντα από άσκηση οικονομικής δραστηριότητας στο νησί, η οποία θεωρήθηκε σιωπηρώς απορριφθείσα καθώς δεν εκδόθηκε υπουργική απόφαση εντός της προβλεπόμενης από το νόμο ανατρεπτικής προθεσμίας.

### **3.4. Μέτρα δημοσιότητας Σχεδίου Δράσης/ενέργειες ενημέρωσης-ευαισθητοποίησης κοινού**

Ακολουθεί πίνακας στον οποίο παρατίθενται τα κυριότερα μέτρα που τέθηκαν σε εφαρμογή κατά την περίοδο αναφοράς, τόσο από την Επιτροπή όσο και από την Αποκεντρωμένη Διοίκηση Κρήτης, προκειμένου να επιτευχθεί η δημοσιότητα του Σχεδίου Δράσης της νήσου Χρυσή και η παροχή διαρκούς ενημέρωσης του κοινού για τις εργασίες και τα παραχθέντα αποτελέσματα της Επιτροπής.



Χρονική περίοδος	Μέτρο (δράση-ενέργεια)	Στόχος	Φορέας/ οργανική μονάδα	Παραπομπές
13-1-2022	<ul style="list-style-type: none"> <li>Δημιουργία ιστοτόπου «<b>Σχέδιο Δράσης Νήσου Χρυσή</b>»</li> <li>Δημιουργία συνδέσμου στον επίσημο ιστότοπο της Αποκεντρ.Διοίκησης Κρήτης</li> </ul>	Διαρκής ενημέρωση κοινού, προβολή εργασιών - δράσεων και αποτελεσμάτων Επιτροπής	<b>ΑΔΚ</b> (Διεύθυνση Πληροφορικής & Επικοινωνιών)	<a href="https://www.apdkritis.gov.gr/el/ΣΔΝ-ΧΡΥΣΗ">https://www.apdkritis.gov.gr/el/ΣΔΝ-ΧΡΥΣΗ</a>  <a href="https://www.apdkritis.gov.gr/el/">https://www.apdkritis.gov.gr/el/</a>
20-1-2022	<b>Αρθρογραφία</b>	Παροχή έγκυρης πληροφόρησης πολιτών	<b>Επιτροπή</b>	<b>Άρθρο με τίτλο «Αυστηρότατο το νομικό πλαίσιο προστασίας της Χρυσής»</b> [Συντάκτης: κ. Παύλος Δασκαλάκης, τακτικό μέλος της Επιτροπής, εκπρόσωπος ΑΜΚΕ «ΚΟΚΚΙΝΕΛΑ»] <a href="https://www.apdkritis.gov.gr/el/node/4512">https://www.apdkritis.gov.gr/el/node/4512</a>
28-1-2022	<b>Συμμετοχή σε συνεδρίαση Δημοτικού Συμβουλίου Ιεράπετρας</b>	Παροχή έγκυρης πληροφόρησης	<b>Επιτροπή</b>	<a href="https://www.youtube.com/watch?v=wK7BB50VJ6s">https://www.youtube.com/watch?v=wK7BB50VJ6s</a> [Συμμετοχή στη συνεδρίαση του ΔΣ Ιεράπετρας του Συντονιστή της Επιτροπής, κ.Παραγκαμιάν, μετά το 31':45" ]
12-5-2022	<b>Αρθρογραφία</b>	Παροχή έγκυρης πληροφόρησης πολιτών	<b>Επιτροπή</b>	<b>Άρθρο με τίτλο «Περί Χρυσής... Φήμες»</b> [Συντάκτης: κ. Παύλος Δασκαλάκης, τακτικό μέλος της Επιτροπής, εκπρόσωπος ΑΜΚΕ-«ΚΟΚΚΙΝΕΛΑ»] <a href="https://www.anatolh.com/2022/05/12/peri-chrysis-fimes/">https://www.anatolh.com/2022/05/12/peri-chrysis-fimes/</a> <a href="https://hxonews.gr/article/peri-xryshs-fhmes">https://hxonews.gr/article/peri-xryshs-fhmes</a>
13-5-2022	<b>Απαντήσεις σε κρίσιμα ερωτήματα για τη νήσο Χρυσή</b> <ul style="list-style-type: none"> <li>Έκδοση Δελτίου Τύπου προς τα ΜΜΕ [εθνικής, περιφερειακής και τοπικής εμβέλειας]</li> <li>Δημιουργία ειδικής ιστοσελίδας και συνδέσμου στον επίσημο ιστότοπο της Αποκεντρ.Διοίκησης Κρήτης</li> </ul>	Παροχή απαντήσεων από την Επιτροπή σε ερωτήματα που τέθηκαν μετά την επιβολή ειδικών ρυθμίσεων επισκεψιμότητας για τη τουριστική περίοδο 2022 και για τα οποία παρατηρήθηκε έντονη αντιπαράθεση και παραπληροφόρηση	<b>Επιτροπή &amp; ΑΔΚ</b> (Διεύθυνση Πληροφορικής & Επικοινωνιών)	<a href="https://www.apdkritis.gov.gr/el/node/4602">https://www.apdkritis.gov.gr/el/node/4602</a> <a href="https://www.apdkritis.gov.gr/el/EA-ΧΡΥΣΗ">https://www.apdkritis.gov.gr/el/EA-ΧΡΥΣΗ</a>
22-6-2022	<b>Κοινή ανακοίνωση</b> Επιτροπής Ε.Πα.Σ.Δ. νήσου Χρυσή - ΚΠΕ Ιεράπετρας - Νεάπολης	Ενημέρωση και ευαισθητοποίηση των μαθητών της τοπικής κοινωνίας	<b>Επιτροπή &amp; ΚΠΕ Ιεράπετρας-Νεάπολης</b>	<a href="https://www.apdkritis.gov.gr/el/node/4634">https://www.apdkritis.gov.gr/el/node/4634</a>
2-7-2022	<b>Συμμετοχή σε ημερίδα</b> με θέμα συζήτησης τη νήσο Χρυσή	Παροχή έγκυρης πληροφόρησης πολιτών για όλα τα ζητήματα της νήσου Χρυσή	<b>Επιτροπή</b>	<a href="https://hxonews.gr/article/poies-oi-theseis-toy-kke-gia-nhso-xrysh-kai-periballon?fbclid=IwAR2vZxFybCKHvDONDwNvWjULP8aTjzpNh-Oc-YTclIA8c6eVaKtlm9wCMRo">https://hxonews.gr/article/poies-oi-theseis-toy-kke-gia-nhso-xrysh-kai-periballon?fbclid=IwAR2vZxFybCKHvDONDwNvWjULP8aTjzpNh-Oc-YTclIA8c6eVaKtlm9wCMRo</a> [Συμμετοχή των κ.κ.Παύλου Δασκαλάκη και Εμμανουήλ Καλύβα, μελών της Επιτροπής-εκπροσώπων της ΑΜΚΕ «ΚΟΚΚΙΝΕΛΑ» και του κ.Εμμανουήλ Μιχαλαράκη τακτικού μέλους της Επιτροπής- εκπροσώπου του Σωματείου Καταστηματαρχών Καφεστίασης Ιεράπετρας]
11/2021 έως 12/2022	<b>Παραχώρηση συνεντεύξεων σε εκπροσώπους των Μ.Μ.Ε.</b> [ραδιοφωνικούς σταθμούς τοπικής εμβέλειας, έγκριτα έντυπα μέσα κα.]	Διαρκής πληροφόρηση εκπροσώπων τύπου σχετικά με τις εργασίες και αποφάσεις της Επιτροπής, διαρκής ενημέρωση κοινού	<b>Επιτροπή, Αποκεντρωμένη Διοίκηση Κρήτης, Αντιπεριφέρεια Λασιθίου</b>	<a href="https://www.apdkritis.gov.gr/el/ΣΔΝ-ΧΡΥΣΗ">https://www.apdkritis.gov.gr/el/ΣΔΝ-ΧΡΥΣΗ</a> (Ενότητα «Δημοσιότητα»)
11/2021 έως 12/2022	Έκδοση <b>Δελτίων Τύπου</b> μετά από κάθε διεξαχθείσα συνεδρίαση της Επιτροπής και αποστολή τους σε εκπροσώπους των ΜΜΕ	Διαρκής ενημέρωση κοινού, προβολή εργασιών - δράσεων και αποτελεσμάτων Επιτροπής	<b>Επιτροπή</b>	<a href="https://www.apdkritis.gov.gr/el/ΣΔΝ-ΧΡΥΣΗ">https://www.apdkritis.gov.gr/el/ΣΔΝ-ΧΡΥΣΗ</a> (Ενότητα «Δελτία Τύπου»)



### 3.5. Πρόσδος υλοποίησης Μέτρων/Δράσεων Σχεδίου Δράσης

Εντός της περιόδου αναφοράς της παρούσας, από σύνολο **είκοσι δύο (22) Μέτρων/Δράσεων** που περιλαμβάνονται στο **Παράρτημα ΙΙΙ του ΦΕΚ 617/Δ' /2021**:

**α.** για **επτά (7) Μέτρα/Δράσεις** υποβλήθηκαν ώριμες προτάσεις από τους φορείς υλοποίησης, γεγονός που επέτρεψε στην Επιτροπή να τα θέσει σε άμεση προτεραιοποίηση και στην ΠΚ/ΠΕΛ (φορέα χρηματοδότησης του Σχεδίου Δράσης) να συνάψει Προγραμματικές Συμβάσεις με τους φορείς υλοποίησης εντός του έτους 2022.

Πρόκειται για τα **Μέτρα/Δράσεις**:

Φορέας Υλοποίησης Μέτρου/Δράσης ΣΔ	Μέτρο/Δράση (Παράρτηματος ΙΙΙ ΦΕΚ 617/Δ' /2021)
Μουσείο Φυσικής Ιστορίας Κρήτης – Πανεπιστήμιο Κρήτης (ΜΦΙΚ-ΠΚ) & Μεσογειακό Αγρονομικό Ινστιτούτο Χανίων (ΜΑΙΧ) (σχετ. η από 26-7-22 ΠΣ)	1.1. Παρακολούθηση οικοτόπων και ειδών προτεραιότητας
Ελληνικό Κέντρο Θαλασσιών Ερευνών (ΕΛΚΕΘΕ) (σχετ. η από 21-11-22 ΠΣ)	1.2. Χαρτογράφηση και παρακολούθηση θαλάσσιων οικοτόπων (ζώνη Ποσειδωνίας)
	1.3. Ειδική διαχειριστική μελέτη για τη Γ' ζώνη
Αποκεντρωμένη Διοίκηση Κρήτης (ΑΔΚ) (σχετ. η από 8-6-22 ΠΣ)	2.3. Απομάκρυνση του πληθυσμού των φασιανών
	3. Απομάκρυνση οικοσίτων ζώων
	4.1. Σύntαξη και εφαρμογή σχεδίου φύλαξης και εποπτείας
	6.1. Μελέτη καθορισμού αριθμού, εποχής και ωρών ημερήσιας διαμονής επισκεπτών

Σημειώνεται ότι, ειδικά για τα Μέτρα/Δράσεις 2.3 και 3, η Αποκεντρωμένη Διοίκηση Κρήτης (φορέας υλοποίησης) προέβη σε διαδικασία σύναψης δημόσιας σύμβασης, εκδίδοντας σχετική πρόσκληση εκδήλωσης ενδιαφέροντος, η οποία ωστόσο είχε άγονο αποτέλεσμα. Για το λόγο αυτό η ΑΔΚ, λαμβάνοντας υπόψη όλους τους αντισταθμιστικούς παράγοντες και τις δυσκολίες ανάδειξης αναδόχου, έχει θέσει ως άμεση προτεραιότητα για το έτος 2023 την υλοποίηση των εν θέματι Μέτρων/Δράσεων σε συνεργασία με τη Δ/ση Δασών Λασιθίου.

**β.** για **δύο (2) Μέτρα/Δράσεις** υποβλήθηκαν ώριμες προτάσεις από τον φορέα υλοποίησης (ΑΔΚ), προτεραιοποιήθηκαν από την Επιτροπή και για την υλοποίησή τους δεν απαιτήθηκε/απαιτείται η σύναψη Προγραμματικής Σύμβασης με την ΠΚ/ΠΕΛ.

Πρόκειται για τα **Μέτρα/Δράσεις**:

Φορέας Υλοποίησης Μέτρου/Δράσης ΣΔ	Μέτρο/Δράση (Παράρτηματος ΙΙΙ ΦΕΚ 617/Δ' /2021)
Αποκεντρωμένη Διοίκηση Κρήτης (ΑΔΚ)	2.1. Απομάκρυνση ξενικών ειδών χλωρίδας και ενίσχυση της φυσικής αναγέννησης
	8.2. Κατεδαφίσεις αυθαίρετων κατασκευών και διαχείριση αποβλήτων κατεδάφισης



γ. για δώδεκα (12) Μέτρα/Δράσεις δεν σημειώθηκε η αναμενόμενη πρόοδος καθώς παρουσιάστηκαν διάφορα ζητήματα που επηρέασαν ή συνεχίζουν να επηρεάζουν την υλοποίησή τους. Στις προτεραιότητες της Επιτροπής κατά το νέο έτος (2023) είναι η επαναξιολόγηση, σε συνεργασία με τους φορείς υλοποίησης, κάθε επιμέρους Μέτρου/Δράσης ως προς την αναγκαιότητα πρόκρισής του, τις ιδιαιτερότητες που εντοπίζονται στο σχεδιασμό του και τους τρόπους με τους οποίους αυτές δύναται να αντιμετωπιστούν αποτελεσματικά.

Πρόκειται για τα Μέτρα/Δράσεις:

Φορέας Υλοποίησης Μέτρου/Δράσης ΣΔ	Μέτρο/Δράση (Παραρτήματος III ΦΕΚ 617/Δ' /2021)
Μουσείο Φυσικής Ιστορίας Κρήτης – Πανεπιστήμιο Κρήτης (ΜΦΙΚ-ΠΚ)	1.4. Συγκεκριμένες διαχειριστικές δράσεις διατήρησης τύπων οικοτόπων, χλωρίδας και πανίδας Κοινοτικού και Εθνικού Ενδιαφέροντος
	2.2. Μελέτη διερεύνησης αιτιών ξήρανσης της βλάστησης και λήψης αναγκαίων μέτρων
Αποκεντρωμένη Διοίκηση Κρήτης (ΑΔΚ)	2.4. Λήψη μέτρων περιορισμού ή εξολόθρευσης του πληθυσμού των λαγών, αγριοκούνελων και αρουραίων
	4.2. Κέντρο ενημέρωσης και κατάλυμα διαμονής φυλάκων και επισκεπτών για λόγους επιστημονικής έρευνας ή διαχείρισης
	5. Δράσεις ενημέρωσης – Ευαισθητοποίησης – Δημοσιοποίηση (open data) Ερευνητικών δεδομένων βιοποικιλότητας (ιστότοπος Α.Δ.Κ.)
	7.2. Σταθμός Κλιματικής Αλλαγής
Περιφέρεια Κρήτης/ Περιφερειακή Ενότητα Λασιθίου (ΠΚ/ΠΕΛ)	7.1. Υποδομές αναψυχής και εξυπηρέτησης επισκεπτών
	7.3. Μικρό φωτοβολταϊκό πάρκο
Δήμος Ιεράπετρας (ΔΙ)	6.2. Σήμανση, σύμφωνα με τις θεσμοθετημένες τεχνικές προδιαγραφές μονοπατιών, περιμετρικής πορείας ως κύριας διαδρομής περιήγησης
	6.3. Κατάργηση αυτοσχέδιων δρόμων, με ειδική σήμανση σύμφωνα με τις θεσμοθετημένες τεχνικές προδιαγραφές μονοπατιών
	7.4. Μελέτη εγκατάστασης λιμενικής προβλήτας
	8.1. Μελέτη και εφαρμογή συστήματος διαχείρισης απορριμμάτων

δ. ένα (1) Μέτρο/Δράση δεν συμπεριλήφθηκε στη χρηματοδότηση της ΠΚ/ΠΕΛ, ήτοι στον κωδ. έργου «Σχέδιο Διαχείρισης Νήσου Χρυσής» του προϋπολογισμού της ΠΚ/ΠΕΛ.

Πρόκειται για το Μέτρο/Δράση:

Φορέας Υλοποίησης Μέτρου/Δράσης ΣΔ	Μέτρο/Δράση (Παραρτήματος III ΦΕΚ 617/Δ' /2021)
Αποκεντρωμένη Διοίκηση Κρήτη (ΑΔΚ)	9. Διοικητική και Γραμματειακή υποστήριξη της Επιτροπής εφαρμογής και παρακολούθησης του Σχεδίου Δράσης

Αναλυτικές πληροφορίες για τη πρόοδο των ως άνω Μέτρων/Δράσεων του Σχεδίου Δράσης παρατίθενται στο Παράρτημα Ι της παρούσας.



### 3.5.1. Οικονομικά στοιχεία Σχεδίου Δράσης

#### 3.5.1.1. Χρηματοδότηση

Η συνολική δαπάνη του Σχεδίου Δράσης της αριθμ.οίκ. ΥΠΕΝ/ΔΔΦΠΒ/79116/2511/2021 ΚΥΑ (ΦΕΚ 617/Δ'/2021) κατά τα έτη 2021, 2022 και 2023 εκτιμήθηκε αρχικά στο συνολικό ποσό των **600.000,00€**.

#### Φορέας Χρηματοδότησης:

Το Έργο (Σχέδιο Δράσης) χρηματοδοτείται από τους **Κεντρικούς Αυτοτελείς Πόρους (ΚΑΠ)** της **Περιφέρειας Κρήτης/Περιφερειακής Ενότητας Λασιθίου**, σύμφωνα με την υπ'αρ. 133/2020 [ΑΔΑ: [Ω2ΞΝ7ΛΚ-ΡΥ6](#)] Απόφαση του Περιφερειακού Συμβουλίου Κρήτης (πρακτικό Νο 18/17-12-2020), και συγκεκριμένα από το έργο με κωδ. από **04.09.20.006** και με τίτλο «**Σχέδιο Διαχείρισης Νήσου Χρυσής**». Σχετική είναι η με Α/Α 4033/2021 [αρ.πρωτ. 186828/25.06.2021] [ΑΔΑ: [ΩΞΠ7ΛΚ-ΟΡΣ](#)] απόφαση ανάληψης υποχρέωσης της Δ/σης Διοικητικού-Οικονομικού της Π.Ε. Λασιθίου.

Ακολούθως, κατά το έτος 2022, εκδόθηκαν:

- Η υπ' αρ. 658/2022 (πρακτικό Νο 13/24-05-2022) [ΑΔΑ: [ΨΔΕΣ7ΛΚ-ΗΦΗ](#)] Απόφαση της Οικονομικής Επιτροπής της Περιφέρειας Κρήτης που αφορά στην *έγκριση διάθεσης πίστωσης για τη σύναψη προγραμματικών συμβάσεων-δράσεων για την υλοποίηση των μέτρων του Σχεδίου Δράσης της Νήσου Χρυσή*.
- Η με Α/Α 2903/2022 (αρ.πρωτ.155804/30-5-2022) [ΑΔΑ: [ΡΟΩΔ7ΛΚ-Β4Δ](#)] απόφαση ανάληψης υποχρέωσης της Δ/σης Διοικητικού-Οικονομικού της Π.Ε. Λασιθίου.

#### 3.5.1.2. Διατιθέμενες Πιστώσεις έτους 2022 - Πληρωμές έτους 2022

Ακολουθεί πίνακας που απεικονίζει τις πιστώσεις των οποίων εγκρίθηκε η δέσμευση από τον κωδικό του Έργου με τίτλο «**Σχέδιο Διαχείρισης Νήσου Χρυσής**» του **προϋπολογισμού της Περιφέρειας Κρήτης/Περιφερειακής Ενότητας Λασιθίου** για την υλοποίηση των συναφθεισών Προγραμματικών Συμβάσεων, καθώς και στοιχεία για τις πληρωμές εντός του έτους 2022.

ΠΡΟΓΡΑΜΜΑΤΙΚΕΣ ΣΥΜΒΑΣΕΙΣ για την υλοποίηση του του Σχεδίου Διαχείρισης της Νήσου Χρυσή					
Κ.Ε.	ΚΩΔ.	ΤΙΤΛΟΣ ΠΡΟΓΡΑΜΜΑΤΙΚΗΣ ΣΥΜΒΑΣΗΣ	Φορέας Υλοποίησης Σχεδίου Δράσης	ΔΕΣΜΕΥΘΕΝ ΠΟΣΟ για την υλοποίηση της ΠΣ	ΠΛΗΡΩΜΕΣ 2022
04.09.20.006	04.09.20.006.001	Σχέδιο Δράσης Φύλαξης νήσου Χρυσής κλπ.	ΑΔΚ	50.840,00€	0,00€
	04.09.20.006.002	Παρακολούθηση οικοτόπων στη νήσο Χρυσή	ΜΦΙΚ-ΠΚ	67.580,00€	13.937,60€
			ΜΑΙΧ	31.000,00€	0,00€
04.09.20.006.003	Χαρτογράφηση και παρακολούθηση θαλάσσιων οικοτόπων νήσου Χρυσή	ΕΛΚΕΘΕ	100.075,75€	0,00€	
		Σύνολο		249.495,75€	13.937,60€
		Συνολικό Ποσό Χρηματοδότησης ΣΔ		600.000,00€	
		Υπόλοιπο Ποσό προς διάθεση για υλοποίηση των υπολοίπων Μέτρων/Δράσεων του ΣΔ		350.504,25€	

Πηγή: Στοιχεία από φορέα χρηματοδότησης του ΣΔ (ΠΚ/ΠΕΛ)



Ειδικά ως προς τη στήλη "Πληρωμές 2022" σημειώνονται τα εξής: τα αναγραφόμενα ποσά αφορούν στην πληρωμή των πρώτων Παραδοτέων (1.1.Δ.1. Αναφορά Ορνιθοπανίδας για την αναπαραγωγική περίοδο 2022, ποσού 12.052,80€ και 1.1.Β.1. Ενδιάμεση (1η) Αναφορά Αρθροποδοπανίδας με αποτ/τα επισκέψεων πεδίου, ποσού 1.884,80€) του Μουσείου Φυσικής Ιστορίας Κρήτης-Πανεπιστημίου Κρήτης, τα οποία μετά την εμπρόθεσμη υποβολή τους από τον φορέα υλοποίησης στην Κοινή Επιτροπή Παρακολούθησης της από 26-7-2022 Προγραμματικής Σύμβασης, διαβιβάστηκαν με όλα τα δικαιολογητικά του φακέλου στην αρμόδια οικονομική υπηρεσία της ΠΚ/ΠΕΛ η οποία προέβη στην πληρωμή τους εντός του έτους 2022.

Ακολουθεί **γράφημα** που απεικονίζει τα στοιχεία του ως άνω πίνακα σε ποσοστό - ανά φορέα υλοποίησης.

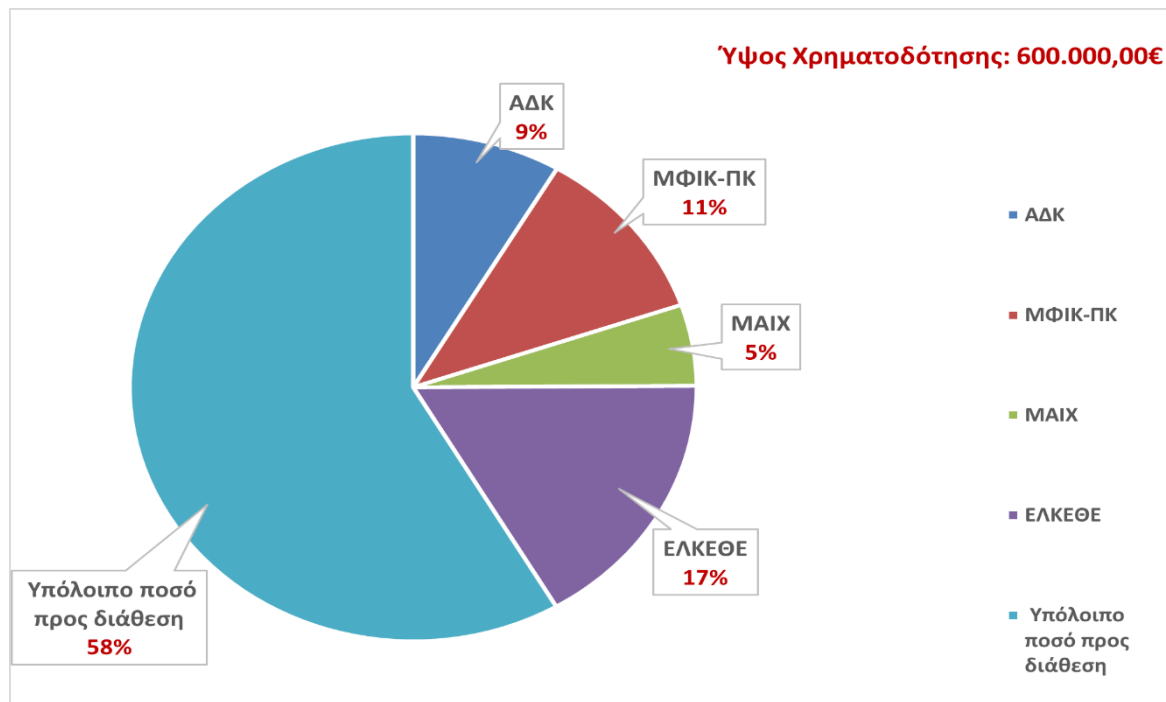

Σημειώνεται ότι το ύψος του εγκεκριμένου ποσού χρηματοδότησης των 600.000,00€ **δεν επαρκεί** για την υλοποίηση μεγάλων έργων που προβλέπονται στο θεσμοθετημένο Σχέδιο Δράσης, όπως για παράδειγμα το λιμενικό έργο, οι υποδομές κα.

### 3.6. Πρόσθετα Μέτρα, εκτός των προβλεπόμενων του Σχεδίου Δράσης και της ΚΥΑ – Αρωγή Ο.ΦΥ.ΠΕ.Κ.Α.

#### 3.6.1. Μέτρα για την αποτελεσματική φύλαξη και εποπτεία των προστατευόμενων περιοχών

##### 3.6.1.1. Εξασφάλιση πλωτού μέσου για τις ανάγκες των δασοφυλάκων

Από τη πρώτη κιόλας συνεδρίαση και δεδομένου ότι οι περιοχές ενδιαφέροντος αφορούν νησίδες, διαπιστώθηκε και επισημάνθηκε από την Επιτροπή η αναγκαιότητα εξοπλισμού της Δ/νσης Δασών Λασιθίου, όντας η βασικότερη υπηρεσία με αρμοδιότητες φύλαξης και εποπτείας στις προστατευόμενες περιοχές, με πλωτό μέσο (σκάφος).

Η Επιτροπή, μεριμνώντας άμεσα για την επίλυση του ζητήματος της αποτελεσματικής φύλαξης των νησίδων, αιτήθηκε την αρωγή του Ο.ΦΥ.ΠΕ.Κ.Α. προτείνοντας στον οργανισμό την εξέταση της δυνατότητας παραχώρησης πλωτού μέσου από τον υπάρχοντα στόλο του, στη Δασική Υπηρεσία Λασιθίου.

Τον Αύγουστο του 2022 ο Ο.ΦΥ.ΠΕ.Κ.Α., ανταποκρινόμενος θετικά στο ως άνω αίτημα και αποδεικνύοντας έμπρακτα τη στήριξή του στο έργο της Επιτροπής, παραχώρησε στη Δ/ση Δασών Λασιθίου ένα αξιόπλοο, ασφαλισμένο, πλήρως λειτουργικό και εξοπλισμένο πλωτό μέσο (σκάφος), συνοδευόμενο από ένα πλήρως λειτουργικό ρυμολκούμενο λέμβων (τρέιλερ), προκειμένου να εξυπηρετηθεί η ανάγκη μετάβασης των δασοφυλάκων στις προστατευόμενες περιοχές και η αποτελεσματική άσκηση των καθηκόντων τους.

Ωστόσο, το γεγονός της μεταφοράς των Δασικών Υπηρεσιών, ως οργανικές μονάδες, από τους ΟΕΥ των Αποκεντρωμένων Διοικήσεων στο ΥΠΕΝ τον Ιούνιο του 2022, δημιούργησε ζητήματα που επηρεάζουν και την εφαρμογή του Σχεδίου Δράσης της νήσου Χρυσή, όπως για παράδειγμα η αδυναμία κάλυψης των δαπανών για καύσιμα και λιπαντικά, συντήρηση-επισκευή και μίσθωση ιδιωτικού χώρου φύλαξης για το παραχωρημένο από τον Ο.ΦΥ.ΠΕ.Κ.Α. σκάφος.

### 3.6.1.2. Πρόσληψη εποπτών για τις ανάγκες φύλαξης των νησίδων

Τον Ιούνιο του 2022, ο Ο.ΦΥ.ΠΕ.Κ.Α., δεδομένου ότι η νήσος Χρυσή ανήκει στο σύνολό της στην Ειδική Ζώνη Διατήρησης (ΕΔΖ) του δικτύου NATURA 2000 με κωδικό GR4320003 και υπάγεται στην χωρική αρμοδιότητα της Μονάδας Διαχείρισης Προστατευόμενων Περιοχών Ανατολικής Κρήτης του οργανισμού, προέβη στις προβλεπόμενες εκ του νόμου διαδικασίες για την **πρόσληψη δύο (2) εποπτών** με διάρκεια σύμβασης μέχρι τις 31-10-2022, με σκοπό τη συνεπικουρία των αρμόδιων αρχών (Δασική Υπηρεσία) στην επόπτευση και επιτήρηση της περιοχής (*συνοδεία δασοφυλάκων σε περιπολίες πεζή ή με σκάφος*).

Λόγω άγονου αποτελέσματος της αρχικής πρόσκλησης ([22PROC010725176](#)), ο ΟΦΥΠΕΚΑ τον Ιούλιο του 2022 προέβη σε επανάληψη της πρόσκλησης ([22PROC010970301](#)) υποβολής προσφορών, η οποία παρά την έντονη δημοσιοποίησή της, απέβη επίσης άγονη.

### 3.6.2. Μέτρα αποκατάστασης του υποβαθμισμένου φυσικού περιβάλλοντος νήσου Χρυσή

Κατά τη περίοδο αναφοράς, μετά από πρωτοβουλία του Συντονιστή της Επιτροπής και της Συντονίστριας της Αποκεντρωμένης Διοίκησης Κρήτης, σε συνεργασία με τη Διεύθυνση Δασών Λασιθίου, χρηματοδοτήθηκαν και υλοποιήθηκαν από τον Ο.ΦΥ.ΠΕ.Κ.Α. στη νήσο Χρυσή εργασίες αποκατάστασης του υποβαθμισμένου φυσικού περιβάλλοντος του νησιού. Συγκεκριμένα, σε εκτέλεση σχετικής [Σύμβασης](#):

- i) απομακρύνθηκε ο κατεστραμμένος ξύλινος διάδρομος που αναπτυσσόταν εντός των αμμοθινών και ένωνε τη βόρεια με τη νότια πλευρά του νησιού ενώ αφαιρέθηκαν και απομακρύνθηκαν οι παλαιωμένοι ξύλινοι πάσσαλοι οριοθέτησης του οικοτόπου απόλυτης προστασίας,
- ii) κατασκευάστηκε περίφραξη από οικολογικά υλικά (ξύλοπασσάλους, σκουνί) ως διαχωριστικό όριο παραλίας-δάσους με στόχο την αποτροπή της εισόδου των λουμένων στον ευαίσθητο οικοτόπο και
- iii) τοποθετήθηκαν ενημερωτικές πινακίδες για τη πληροφόρηση των επισκεπτών σχετικά με το θεσμικό πλαίσιο που διέπει τις προστατευόμενες περιοχές Χρυσή και Μικρονήσι αλλά και τους κανόνες επίσκεψης και παραμονής σε αυτές.

Οι ως άνω, επείγοντος χαρακτήρα, εργασίες αποκατάστασης του υποβαθμισμένου φυσικού περιβάλλοντος της νήσου Χρυσή δεν περιλαμβάνονται στα μέτρα/δράσεις του Σχεδίου Δράσης του *Παραρτήματος III* της αριθμ. οικ. ΥΠΕΝ/ΔΔΦΠΒ/79116/2511 ΚΥΑ (ΦΕΚ 617/Δ'/2021), ωστόσο η δυνατότητα υλοποίησής τους προβλέπεται στο Άρθρο 3 αυτής.



### 3.6.3. Μέτρα για τη διερεύνηση του ιδιοκτησιακού καθεστώτος των νησίδων

Το θέμα της κυριότητας εκτάσεων στη Χρυσή και στο Μικρονήσι, τόσο εκ μέρους ιδιωτών όσο και του Ελληνικού Δημοσίου, είναι κρίσιμης σημασίας και έχει καθοριστικό ρόλο για τη λειτουργία και διαχείριση των προστατευόμενων αυτών περιοχών.

Η Επιτροπή, από πολύ νωρίς έλαβε γνώση, ότι **i)** με βάση το αρχείο της Κτηματικής Υπηρεσίας Λασιθίου η νήσος Χρυσή δεν είναι καταγεγραμμένο Δημόσιο κτήμα καθώς αποτελεί ανταλλάξιμο κτήμα το οποίο έχει πωληθεί από την Εθνική Τράπεζα σε ιδιώτες, **ii)** στο πλαίσιο σύνταξης και ανάρτησης του Δασικού Χάρτη του νομού Λασιθίου και οι δύο νησίδες έχουν δηλωθεί από τη Δ/νση εποικισμού ως ιδιωτικές εποικιστικές εκτάσεις (ανταλλάξιμοι βοσκότοποι της παρ. 8 άρθρου 2 του ν. 4061/2012, όπως ισχύει), **iii)** τμήματα των συνολικών εκτάσεων και των δύο νησίδων διεκδικούνται από ιδιώτες με δικαστικές προσφυγές και αντιρρήσεις στο Δασικό Χάρτη ενώ φερόμενοι ιδιοκτήτες έχουν καταθέσει προσφυγή στο ΣτΕ αιτούμενοι την κατάργηση της ΚΥΑ, **iv)** κατά τη διαδικασία Κτηματογράφησης της Περιφερειακής Ενότητας Λασιθίου που διενεργείται από το Ελληνικό Κτηματολόγιο δηλώθηκαν δικαιώματα από ιδιώτες και για τις δύο προστατευόμενες περιοχές.

Λαμβάνοντας υπόψη τα παραπάνω και με στόχο την πλήρη και οριστική αποτύπωση των εμπράγματων δικαιωμάτων επί της νήσου, η Επιτροπή απευθύνθηκε στον Ο.ΦΥ.ΠΕ.Κ.Α., ο οποίος συνδράμοντας το έργο της Επιτροπής και με απώτερο σκοπό την ορθή εφαρμογή της Κοινής Υπουργικής Απόφασης υπ' αριθμό ΥΠΕΝ/ΔΔΦΠΒ/79116/2511/25-08-2021 «Καθορισμός όρων και περιορισμών για την προστασία, διατήρηση και διαχείριση της φύσης, της χερσαίας και θαλάσσιας περιοχής της Νήσου Χρυσή και έγκριση Σχεδίου Δράσης» (ΦΕΚ 617 Δ'), ανέλαβε τη χρηματοδότηση της ανάθεσης σε εξειδικευμένους νομικούς συμβούλους των υπηρεσιών έρευνας και σύνταξης μελέτης γνωμοδότησης, αναφορικά με το ιδιοκτησιακό καθεστώς των νήσων Χρυσή και Μικρονήσι Δ.Ιεράπετρας, Π.Ε. Λασιθίου.

Ειδικότερα, ο Οργανισμός προέβη στην έκδοση δύο, κατά σειρά, Προσκλήσεων για υποβολή προσφορών ([22PROC010581199](#), [22PROC010742168](#)) στο πλαίσιο των οποίων, ενώ εκδηλώθηκε ενδιαφέρον από έγκριτα δικηγορικά γραφεία, εν τέλει δεν υποβλήθηκαν προσφορές και δεν προέκυψε ανάδοχος.

Επιπρόσθετα, τον Μάιο έτους 2022, τέσσερα (4) μέλη συγκεκριμένης οικογένειας (φερόμενοι ιδιοκτήτες εκτάσεων των δύο νησίδων) κατέθεσαν: **i)** αγωγή διατάραξης νομής στο Μονομελές Πρωτοδικείο Λασιθίου και **ii)** αίτηση ασφαλιστικών μέτρων νομής στο Ειρηνοδικείο Ιεράπετρας Λασιθίου στρεφόμενοι κατά 1) του Ελληνικού Δημοσίου, νομίμως εκπροσωπούμενου από τον Υπουργό Οικονομικών, εν προκειμένω και από τον Υπουργό Περιβάλλοντος και Ενέργειας, 2) της Περιφέρειας Κρήτης, 3) της Αποκεντρωμένης Διοίκησης Κρήτης, 4) του Δήμου Ιεράπετρας Ν.Λασιθίου, 5) της Δ/νσης Δασών Ν.Λασιθίου, 6) της Γενικής Δ/νσης Δασών και Αγροτικών Υποθέσεων της Αποκεντρωμένης Διοίκησης Κρήτης, 7) του Λιμεναρχείου Ιεράπετρας και 8) της Επιτροπής Εφαρμογής και Παρακολούθησης του Σχεδίου Δράσης, αιτούμενοι εκτός των άλλων και χρηματική αποζημίωση.

Μέχρι τη λήξη της περιόδου αναφοράς του παρόντος δεν κοινοποιήθηκε στην Επιτροπή κάποια σχετική απόφαση των αρμοδίων δικαστικών αρχών επί των ανωτέρω αιτήσεων.

### 3.7. Πρόσθετα μέτρα/ενέργειες - με πρωτοβουλία της Επιτροπής

Καθ' όλη τη διάρκεια της περιόδου αναφοράς, η Επιτροπή, με ενέργειές της, μερίμνησε για:

- i) την αντιμετώπιση όλων των επειγόντων ζητημάτων που ανέκυψαν και αποτέλεσαν «πρόσκομμα» στην υλοποίηση του Σχεδίου Δράσης,
- ii) τη στήριξη-ενεργοποίηση-συνεργασία των αρμοδίων υπηρεσιών, στο πλαίσιο της αρμοδιότητας του συντονισμού.

Επιπρόσθετα, στο πλαίσιο των αρμοδιοτήτων της, προγραμματίσει δύο (2) επισκέψεις στη νήσο Χρυσή, στη πρώτη εκ των οποίων ζήτησε τη συμμετοχή στελεχών των συναρμόδιων υπηρεσιών (για έλεγχο και ενδεχόμενη



βεβαίωση τυχόν παραβάσεων στο νησί) με τα στελέχη του Δήμου Ιεράπετρας να αποδέχονται αρχικώς την πρόσκληση και τον κ. Δήμαρχο Ιεράπετρας στη συνέχεια να ενημερώνει την Επιτροπή ότι δε θα συμμετάσχει κανένας υπάλληλος στην εν θέματι αυτοψία. Έτσι, στις 29-4-2022 πραγματοποίησε την πρώτη της επίσκεψη με αφορμή της βεβαίωσης της περαίωσης του έργου εκτέλεσης των κατεδαφίσεων που έγιναν στο νησί καθώς και της απομάκρυνσης όλων των προϊόντων/υλικών κατεδάφισης από την Δ/νση Τεχνικού Ελέγχου της Αποκεντρωμένης Διοίκησης Κρήτης. Η δεύτερη επίσκεψη έγινε στις 28-11-2022 ωστόσο οι δυσμενείς καιρικές συνθήκες δεν επέτρεψαν τη πρόσδεση του πλωτού μέσου μεταφοράς των μελών της Επιτροπής στο νησί.

### **3.7.1. Πρόταση για συνεργασία αρμόδιων υπηρεσιών, για την απομάκρυνση του συνόλου των άχρηστων υλικών/μπαζών κλπ. από τη νήσο Χρυσή**

Στη νήσο Χρυσή υφίσταται ακόμα μεγάλος όγκος άχρηστων υλικών/μπαζών/μηχανημάτων/εργαλείων/μηχανοκίνητων οχημάτων κα. υλικών. Το γεγονός αυτό διαπίστωσε αρχικά η Επιτροπή, κατά την από 29-4-2022 επίσκεψή της στο νησί, και άμεσα ενημέρωσε τη Δ/νση Δασών Λασιθίου καθώς και τις συναρμόδιες υπηρεσίες (Τμήμα Περιβάλλοντος & Υδροοικονομίας ΠΕ Λασιθίου – Δ/νση Περιβ/ντος & Καθ/τας Δήμου Ιεράπετρας) για δικές τους ενέργειες. Δεδομένου ότι δεν υπήρξε ανταπόκριση των υπηρεσιών, επανήλθε με επιστολή της τον Ιούνιο 2022.

Ως ακόλουθο των ως άνω, η Δ/νση Δασών Λασιθίου στις 3-8-2022 διενήργησε αυτοψία στο νησί και ενημέρωσε σχετικά την Επιτροπή, επιβεβαιώνοντας τις διαπιστώσεις της, επισημαίνοντας το μέγεθος της υποβάθμισης του περιβάλλοντος της νήσου λόγω της ύπαρξής τους και προτείνοντας την εξεύρεση κονδυλίων για το έργο της απομάκρυνσης.

Κατά την από 27-10-2022 επίσκεψη τακτικού μέλους της Επιτροπής στη νήσο Χρυσή, στο πλαίσιο διενεργούμενης αυτοψίας της υφιστάμενης κατάστασης στο νησί μετά από σχετικό αίτημα του Συντονιστή της Επιτροπής, επαναδιαπιστώθηκε η ύπαρξη μεγάλου όγκου άχρηστων υλικών/μπαζών/μηχανημάτων/εργαλείων κα. υλικών. Σε συνέχεια της από 10-11-2022 σχετικής αναφοράς του εκπροσώπου της ΑΜΚΕ «ΚΟΚΚΙΝΕΛΛΑ» συνοδευόμενης με πλούσιο φωτογραφικό κλπ. υλικό (παρέχοντας συντεταγμένες των ακριβών θέσεων), η Επιτροπή, αμελλητί, ενημέρωσε εγγράφως επτά (7) υπηρεσίες [Αυτοτελές Τμήμα Δόμησης Δ. Ιεράπετρας, Δ/νση Καθαρ/τας και Περιβ/ντος Δ. Ιεράπετρας, Δ/νση Δασών Λασιθίου, Τμήμα Περιβ/ντος και Υδροοικονομίας ΠΕ Λασιθίου Περιφέρειας Κρήτης, Δ/νσεις Υδάτων και Τεχνικού Ελέγχου της Αποκεντρωμένης Διοίκησης Κρήτης, Εφορεία Αρχαιοτήτων Λασιθίου] για τα αποτελέσματα της διενεργηθείσας αυτοψίας και συστήνοντάς τους άμεσα να προβούν σε δικές τους ενέργειες βάσει αρμοδιότητας.

Καθώς η δράση 8.2. (περί κατεδαφίσεων) της Αποκεντρωμένης Διοίκησης Κρήτης - η οποία εκτελέστηκε μέσω εργολαβικής σύμβασης και ολοκληρώθηκε στις 13/5/2022 - αφορούσε απαρέγκλιτα στην εκτέλεση είκοσι (20) αποφάσεων κατεδάφισης της Δ/νσης Δασών Λασιθίου, ο όγκος τέτοιων άχρηστων υλικών και σκουπιδιών στο νησί παραμένει μεγάλος και η απομάκρυνση τους καθίσταται αναγκαία και επείγουσα.

Για το λόγο αυτό η Επιτροπή, με το από 30-11-2022 έγγραφό της προς τους επικεφαλής της Αποκεντρωμένης Διοίκησης Κρήτης, της Αντιπεριφέρειας Λασιθίου και της Δ/νσης Δασών Λασιθίου, και προκειμένου να λυθεί αποτελεσματικά αυτό το μείζον ζήτημα, πρότεινε:

- i) τη σύσταση Ομάδας Έργου με αντικείμενο εργασιών: **α.** την εκτίμηση του συνολικού όγκου (προμέτρηση) των άχρηστων υλικών/μπαζών/μηχανημάτων/εργαλείων/μηχανοκίνητων οχημάτων κα. υλικών και **β.** τη σύνταξη Τεχνικής Έκθεσης η οποία θα περιλαμβάνει: περιγραφή των επιμέρους εργασιών που απαιτούνται για το έργο της απομάκρυνσης, προϋπολογισμό του εκτιμώμενου κόστους εκτέλεσης (επιμέρους και συνολικά) καθώς και ενδεικτικό χρονοδιάγραμμα υλοποίησης (των επιμέρους και του συνόλου των εργασιών που θα απαιτηθούν).
- ii) τη συνεργασία των ως άνω αρμόδιων φορέων και τη συνδρομή τους μέσω της διάθεσης καταρτισμένων στελεχών τους προκειμένου να συγκροτηθεί άμεσα η ειδική Ομάδα Έργου.



Με τα ως άνω τεχνικά δεδομένα θα δοθεί η δυνατότητα στην Επιτροπή να προβεί σε ενέργειες εξεύρεσης της χρηματοδότησης για την υλοποίηση του, εξαιρετικά σημαντικού για την αποκατάσταση του υποβαθμισμένου περιβάλλοντος της νήσου, έργου της απομάκρυνσης.

Οι αρμόδιοι φορείς ανταποκρίθηκαν θετικά στη πρόταση της Επιτροπής και άμεσα θα συγκροτηθεί μία ομάδα επιστημονικά καταρτισμένων στελεχών των τριών ως άνω υπηρεσιών (ΑΔΚ, ΠΚ/ΠΕΛ, Δασική Υπηρεσία) προκειμένου να διενεργήσουν αυτοψία στη νήσο Χρυσή για να γίνει η εκτίμηση του συνολικού όγκου (προμέτρηση) των άχρηστων υλικών/μπάζων/μηχανημάτων/εργαλείων κα. υλικών, που διαπιστωμένα υπάρχουν ακόμα στο νησί.

### **3.7.2. Λοιπές ενέργειες**

Η Επιτροπή, από τους πρώτους μήνες λειτουργίας της, εντόπισε «καίρια» ζητήματα που χρήζουν άμεσης αντιμετώπισης/επίλυσης. Για το λόγο αυτό, καθ' όλο το διάστημα της περιόδου αναφοράς, με επιστολές της απευθύνθηκε στις αρμόδιες, για κάθε ζήτημα, δημόσιες υπηρεσίες με στόχο να ενημερώσει – επισημάνει – προτείνει δικές τους επόμενες ενέργειες.

Ειδικότερα:

#### **Χορήγηση στοιχείων περί διενεργηθεισών αυτοψιών**

Τον Απρίλιο 2022 ζητήθηκε από τον κ. Δήμαρχο Ιεράπετρας και τη Δημοτική Αστυνομία η χορήγηση όλων των επίσημων εγγράφων των σχετικών με τις αυτοψίες που έχει διενεργήσει η Δημοτική Αστυνομία μέχρι σήμερα στο νησί. Τον Ιούνιο 2022, δεδομένου ότι δεν υπήρξε απάντηση από τον Δήμο Ιεράπετρας, η Επιτροπή επανήλθε στο ζήτημα με δεύτερη επιστολή. Τα εν θέματι έγγραφα, μέχρι σήμερα, δεν έχουν τεθεί υπόψη της Επιτροπής.

#### **Ζητήματα αιγιαλού-παραλίας**

Τον Απρίλιο 2022 ζητήθηκε από τη Κτηματική Υπηρεσία Λασιθίου η χορήγηση των ΦΕΚ καθορισμού αιγιαλού-παραλίας της νήσου Χρυσή με τη δεύτερη να ανταποκρίνεται άμεσα στο σχετικό αίτημα. Με τη γνωστοποίηση αυτή η Επιτροπή είναι σε θέση να γνωρίζει τα σαφή όρια του αιγιαλού-παραλίας στο νησί, η οριστικά καθορισμένη περιμετρική έκταση του οποίου θεωρείται «δημόσια» έκταση γεγονός που δίνει τη δυνατότητα στη Πολιτεία να πραγματοποιήσει επεμβάσεις στο πλαίσιο υλοποίησης του θεσμοθετημένου Σχεδίου Δράσης.

#### **Πολεοδομικά ζητήματα**

Τον Μάιο 2022 η Επιτροπή, με έγγραφό της, επεσήμανε στην ΥΔΟΜ Δήμου Ιεράπετρας την αναγκαιότητα να εξεταστεί η νομιμότητα του συνόλου των κτισμάτων – ξύλινων επεκτάσεων – πρόχειρων κατασκευών που υφίστανται εντός ιδιωτικής περιφραγμένης έκτασης 849,9 τ.μ. στη θέση «Σπήλιος», για την οποία έκταση εντός του έτους 2022 έγινε αποχαρακτηρισμός από αναδασωτέα έκταση με απόφαση του Δ/ντή Δασών Λασιθίου. Ο αποχαρακτηρισμός δίνει πλέον αποκλειστικά την αρμοδιότητα του ελέγχου της εν λόγω έκτασης στην ΥΔΟΜ Δ.Ιεράπετρας. Από την αλληλογραφία που διημέφθη έγινε αντιληπτό στην Επιτροπή ότι η ΥΔΟΜ δεν γνώριζε περί της ως άνω απόφασης και η Επιτροπή, αρχές Ιουνίου 2022, με νέο έγγραφό της σύστησε στην ΥΔΟΜ να προβεί στις προβλεπόμενες εκ του νόμου ενέργειές της.

#### **Κυριότητα και διαχείριση δασικού φυλακίου**

Τον Νοέμβριο 2022 η Επιτροπή, έχοντας ως απώτερο σκοπό τη διασφάλιση ικανής και αποτελεσματικής φύλαξης της νήσου Χρυσή, ζήτησε τη συνδρομή του ΥΠΕΝ στη προσπάθεια επίλυσης ζητημάτων κυριότητας και διαχείρισης του δασικού φυλακίου που υφίσταται στη θέση «Κεφάλα» του νησιού. Η αρμόδια υπηρεσία του Υπουργείου ανταποκρίθηκε άμεσα δίνοντας κατευθύνσεις στην Επιτροπή και παραπέμποντάς την στις εμπλεκόμενες στο ζήτημα υπηρεσίες, ήτοι τη Δ/νση Δασών Λασιθίου και τον Δήμο Ιεράπετρας (φορέας που ανέλαβε και ανέθεσε την ανέγερση του κτίσματος) προκειμένου αρχικά να διερευνηθεί το ιδιοκτησιακό καθεστώς του εν θέματι φυλακίου. Ακολούθως η Επιτροπή κοινοποίησε τη σχετική αλληλογραφία στις αρμόδιες υπηρεσίες και αναμένει απαντήσεις.



#### ▪ **Εντατικοποίηση ελέγχων στη νήσο Χρυσή**

Τον Αύγουστο 2022, η Επιτροπή απευθυνόμενη στις υπηρεσίες με ανακριτικές αρμοδιότητες στη νήσο Χρυσή (Δ/νση Δασών Λασιθίου-Αστυνομία-Λιμεναρχείο-Δημοτική Αστυνομία-Πυροσβεστική Υπηρεσία) επεσήμανε την αναγκαιότητα εντατικοποίησης των ελέγχων για την αποτροπή ανέγερσης νέων αυθαίρετων παραπηγμάτων/σκηνών καθώς και τέλεσης λοιπών παραβατικών δραστηριοτήτων.

Κατά τη λήξη της περιόδου αναφοράς της παρούσας, η Επιτροπή έλαβε γνώση ότι εντός του χρονικού διαστήματος (Μάιος έως Οκτώβριος 2022) ισχύος της απόφασης της Συντονίστριας της ΑΔΚ (περί των ειδικών ρυθμίσεων επισκεψιμότητας για το έτος 2022): i) η Δημοτική Αστυνομία και η Πυροσβεστική Υπηρεσία Ιεράπετρας δεν διενήργησαν ελέγχους, ii) το Αστυνομικό Τμήμα Ιεράπετρας υπέβαλε 4 με 5 αιτήματα για διενέργεια ελέγχου στο νησί ωστόσο οι δυσμενείς καιρικές συνθήκες δεν επέτρεψαν καμία φορά την αποβίβασή τους σε αυτό, iii) η Δ/νση Δασών Λασιθίου διενέργησε μία αυτοψία, στις 3-8-2022, τα αποτελέσματα της οποίας (ύπαρξη μεγάλου όγκου στερεών αποβλήτων και απορριμμάτων) διαβιβάστηκαν στην Επιτροπή, iv) το Λιμεναρχείο Ιεράπετρας διενεργούσε ελέγχους καθ' όλο το διάστημα στο θαλάσσιο χώρο ενώ βεβαίωσε 3-4 παραβάσεις επιβάλλοντας τα προβλεπόμενα πρόστιμα.

#### ▪ **Καταγγελία για πώληση άμμου σε διαδικτυακή πλατφόρμα αγορών:**

Τον Νοέμβριο 2022, ο Συντονιστής της Επιτροπής υπέβαλε (με ηλεκτρονικό ταχυδρομείο) καταγγελία στη Δίωξη Ηλεκτρονικού Εγκλήματος περί χρήστη γνωστής παγκόσμιας διαδικτυακής πλατφόρμας αγορών που δραστηριοποιείται σε αυτή, με πώληση άμμου από την αυστηρά προστατευόμενη περιοχή της νήσου Χρυσή. Δύο μέρες μετά, ο πωλητής (χρήστης) προέβη σε κατάργηση της συγκεκριμένης δραστηριότητάς του στην εν θέματι πλατφόρμα.

[<https://www.ebay.com/itm/115613247506?hash=item1aeb162812:g:dA4AAOSwJ6BjWAcU>].

#### ▪ **Ενημέρωση τοπικών αρχών**

Τον Μάιο 2022 ζητήθηκε από τον Πρόεδρο του Περιφερειακού Συμβουλίου Κρήτης να εξετάσει τη δυνατότητα συμμετοχής εκπροσώπων της Επιτροπής σε συνεδρίαση του ΠΣ προκειμένου να γίνει ενημέρωση περί του Σχεδίου Δράσης και των εργασιών/αποτελεσμάτων της Επιτροπής. Δεδομένου ότι δεν υπήρξε ανταπόκριση, η Επιτροπή επανήλθε τον Αύγουστο του 2022 με νέο αίτημά της, ωστόσο μέχρι σήμερα δεν έχει υπάρξει απάντηση.

## **4. ΣΥΝΟΨΗ - ΣΥΜΠΕΡΑΣΜΑΤΑ**

Η Επιτροπή, από την αρχή της λειτουργίας της, έθεσε τις προτεραιότητες, ως προς τη προσέγγιση του Σχεδίου Δράσης, καθορίζοντας το τρίπτυχο :

α) **Απαρέγκλιτη εφαρμογή του ισχύοντος θεσμικού-νομικού πλαισίου** που διέπει τις προστατευόμενες περιοχές Χρυσή και Μικρονήσι Δήμου Ιεράπετρας Λασιθίου.

β) **Αποκατάσταση και προστασία του υποβαθμισμένου φυσικού περιβάλλοντος και τοπίου.**

γ) **Ανάπτυξη του κατάλληλου μοντέλου βιώσιμης διαχείρισης και διακυβέρνησης** της προστατευόμενης περιοχής.

Καθ' όλο το διάστημα της περιόδου αναφοράς, η Επιτροπή εργάστηκε μεθοδικά για να αντιμετωπίσει όλα τα προσκόμματα που ανέκυπταν, επηρεάζοντας την εφαρμογή της ΚΥΑ και την υλοποίηση του Σχεδίου Δράσης, και απαιτούσαν άμεσες και αποτελεσματικές λύσεις. Χαρακτηριστικό είναι το γεγονός ότι ενώ η ΚΥΑ προβλέπει την διεξαγωγή υποχρεωτικά τριών (3) συνεδριάσεων κατ' έτος, η Επιτροπή πραγματοποίησε οκτώ (8), σε χρονικό διάστημα 14 μηνών.

Πολλά προβλήματα αναδείχθηκαν μέσα από τις επιστημονικές μελέτες που έχουν εκπονηθεί διαχρονικά για το νησί, στις οποίες καταγράφονται και τεκμηριώνονται οι κύριες πιέσεις και απειλές για το φυσικό περιβάλλον του νησιού που αφορούν στο μαζικό τουρισμό, την ελεύθερη κατασκήνωση, την έλλειψη πληροφόρησης του



κοινού, την παραγωγή απορριμμάτων, τον κίνδυνο εκδήλωσης πυρκαγιάς, την παράνομη βόσκηση και το κυνήγι κατά τους χειμερινούς μήνες, την εισαγωγή ξενικών φυτικών ειδών και, στην επιδείνωση των κλιματικών συνθηκών. Αυτά επισημαίνονται και από τον Συνήγορο του Πολίτη, ο οποίος διερεύνησε διεξοδικά την υπόθεση διαχείρισης και προστασίας της νήσου Χρυσή. Με τις παρεμβάσεις του (Πόρισμα ΣτΠ, 2017, Σύνοψη Διαμεσολάβησης 2020) στα χρόνια προβλήματα, ήρθε να προσθέσει και να αναδείξει: την αναποτελεσματική εφαρμογή του νομικού πλαισίου, την αδυναμία επίσπευσης των διοικητικών διαδικασιών, την εμπλοκή πολλών υπηρεσιών, καθώς και τα επιμέρους οικονομικά συμφέροντα που δυσχεραίνουν την εξεύρεση κοινά αποδεκτής και υλοποιήσιμης λύσης.

Η ΚΥΑ, με τη σειρά της, όντας ένα σημαντικό και δραστικό θεσμικό μέτρο της Πολιτείας που έρχεται να ενισχύσει το υπάρχον καθεστώς προστασίας των εν θέματι προστατευόμενων περιοχών, επιχειρεί να δώσει λύσεις στα ως άνω διαπιστωμένα προβλήματα. Το γεγονός αυτό υπερθεμάτισε ο Συνήγορος του Πολίτη (ΔΤ, 02/2022), ενώ επεσήμανε την ανάγκη άμεσης λήψης μέτρων σε εφαρμογή του Σχεδίου Δράσης για τη Νήσο Χρυσή.

Με σημείο αναφοράς τα ως άνω, η Επιτροπή είναι διαρκώς ενεργή μέσα από πρωτοβουλίες, δράσεις και συνεργασίες, επιδιώκοντας παράλληλα τη δημιουργία αποτελεσματικών συνεργειών μεταξύ των υπηρεσιών.

- Ανταπεξήλθε στις έντονες πιέσεις που δέχτηκε, καλούμενη να αντιμετωπίσει μία ιδιόζουσα τοπική νοοτροπία, που είχε καλλιεργηθεί επί τουλάχιστον τέσσερις δεκαετίες, η οποία ήθελε το νησί αντικείμενο αποκλειστικά οικονομικής εκμετάλλευσης (νόμιμης και παράνομης) και χώρος άσκησης παραβατικών δραστηριοτήτων.
- Επιδίωξε και πέτυχε, η λειτουργία της και η λήψη αποφάσεων να συντελούνται μέσα από ειδικά καθορισμένες και διαφανείς διαδικασίες (*κατάρτιση Εσωτερικού Κανονισμού Λειτουργίας, συγγραφή αναλυτικών πρακτικών συνεδριάσεων*), παρέχοντας στο κοινό πλήρη και ελεύθερη διαδικτυακή πρόσβαση στα αποτελέσματα των εργασιών της.
- Επιδίωξε τη συνεργασία με όλες τις υπηρεσίες που έχουν εμπλοκή στα θέματα προστασίας και διαχείρισης των προστατευόμενων περιοχών, μέσω συνεχούς αλληλογραφίας (*έγγραφης/ηλεκτρονικής*) και σύστασης υποεπιτροπών, μέσω της επίτευξης της ενεργούς συμμετοχής υπηρεσιακών στελεχών σε συνεδριάσεις της Επιτροπής και επιμέρους τεχνικές συσκέψεις.
- Ιεράρχησε και έθεσε σε προτεραιότητα διαχειριστικά μέτρα, αξιολογώντας κυρίως το βαθμό εφικτότητας και ρεαλισμού της συνολικής προσέγγισης διοίκησης και υλοποίησής τους με τα ήδη υπάρχοντα δεδομένα, ήτοι το περιορισμένο χρονοδιάγραμμα της ΚΥΑ.
- Εισηγήθηκε τη λήψη των αναγκαίων περιοριστικών μέτρων της ανεξέλεγκτης επισκεψιμότητας με στόχο την προστασία του φυσικού περιβάλλοντος και των οικοτόπων του νησιού.
- Επιδίωκε την έγκυρη ενημέρωση και ευαισθητοποίηση του κοινού μέσω συνεντεύξεων και δελτίων τύπου με δημοσίευση σε ΜΜΕ εθνικής, περιφερειακής & τοπικής εμβέλειας), με την παροχή υπεύθυνων απαντήσεων -ακόμα και σε περιόδους έντονης αντιπαράθεσης και διαφωνιών- με σχετική αρθρογραφία, αλλά και με την παρουσία σε συνεδρίαση του Δημοτικού Συμβουλίου Ιεράπετρας και σε ημερίδες με θέμα συζήτησης τη νήσο Χρυσή.
- Κινητοποίησε τις αρμόδιες υπηρεσίες εγγράφως, ενημερώνοντας και επισημαίνοντας οφειλόμενες ενέργειες για κάθε επιμέρους ζήτημα που έρχεζε άμεσης αντιμετώπισης (πχ. εντατικοποίηση ελέγχων σε θέματα φύλαξης & αστυνόμευσης, πολεοδομικά & περιβαλλοντικά ζητήματα κ.).
- Παρείχε υποβοήθηση σε υπηρεσίες τόσο του φορέα χρηματοδότησης όσο και των φορέων υλοποίησης του ΣΔ στην εκτέλεση του έργου τους, με άμεσο στόχο την επίσπευση των χρονοβόρων διοικητικών διαδικασιών και απώτερο σκοπό την κατά το δυνατόν συντομότερη εκκίνηση υλοποίησης των μέτρων υψηλής προτεραιότητας του Σχεδίου Δράσης (πχ. παροχή υποστήριξης στη Δ/ση Ανάπτυξης της Π.Ε. Λασιθίου Περιφέρειας Κρήτης-φορέας χρηματοδότησης ΣΔ- για τη σύναψη των σχετικών προγραμματικών συμβάσεων με τους φορείς υλοποίησης). Επισημαίνεται η αναγκαιότητα άμεσης στελέχωσης των υπηρεσιών, ιδιαίτερα της Δ/σης Ανάπτυξης της ΠΚ/ΠΕΛ, ώστε να είναι ικανή να ανταποκριθεί επαρκώς σε σχέση με το περιορισμένο χρονοδιάγραμμα που θέτει η ΚΥΑ.



- Ανέλαβε και υλοποίησε πρωτοβουλίες, εκτός του πλαισίου της ΚΥΑ, σε θέματα προστασίας του νησιού αλλά και προκειμένου να αντιμετωπιστούν έκτακτα θέματα (πχ. υποβολή σχολίων και προτάσεων στο πλαίσιο διαβούλευσης των μέτρων της ΕΠΜ, μικρά δασοτεχνικά έργα, μελέτη και ανασύσταση φακέλου του ιδιοκτησιακού ζητήματος των νησίδων, θέματα κυριότητας και λειτουργίας του δασικού φυλακίου, φύλαξη κα.). Στο σημείο αυτό αξίζει να επισημανθεί η σημαντική συμβολή του Ο.ΦΥ.ΠΕ.Κ.Α., ο οποίος καθ' όλη τη διάρκεια του έτους ανταποκρίθηκε άμεσα στα αιτήματα της Επιτροπής, στηρίζοντας έμπρακτα το έργο και την αποστολή της.

Στο πλαίσιο απολογισμού του έργου, που συνολικά συντελέστηκε καθ' όλη τη διάρκεια της περιόδου αναφοράς, πρέπει να σημειωθεί ότι για πρώτη φορά μετά από τουλάχιστον τέσσερις (4) δεκαετίες:

- αποτράπηκε η μαζική και ανεξέλεγκτη προσέλευση επισκεπτών στη νήσο Χρυσή. Από επίσημα στοιχεία που χορήγησε το Λιμεναρχείο Ιεράπετρας στην Επιτροπή, στο πλαίσιο της άριστης μεταξύ τους συνεργασίας, προκύπτει συνολικός αριθμός διακινηθέντων επιβατών (σε Ε/Γ-Τ/Ρ ημερόπλοια καθώς και Ε/Γ-Τ/Ρ πλοία ολικής ναύλωσης για περιηγητικό πλου – λήψη θαλάσσιου λουτρού στη θαλάσσια περιοχή της νήσου Χρυσή) : 29.536 επιβάτες. Αναλυτικότερα:
  - ✓ Για το μήνα Μάιο 2022 -> Αριθμός διακ/ντων επιβατών: 1.068
  - ✓ Για το μήνα Ιούνιο 2022 -> Αριθμός διακ/ντων επιβατών: 4.205
  - ✓ Για το μήνα Ιούλιο 2022 -> Αριθμός διακ/ντων επιβατών: 7.047
  - ✓ Για το μήνα Αύγουστο 2022 -> Αριθμός διακ/ντων επιβατών: 11.074
  - ✓ Για το μήνα Σεπτέμβριο 2022 -> Αριθμός διακ/ντων επιβατών: 4.973
  - ✓ Για το μήνα Οκτώβριο 2022 -> Αριθμός διακ/ντων επιβατών: 1.169,
- η δραστηριότητα των επισκεπτών περιορίστηκε μόνο στις παραλίες της νήσου,
- δεν υπήρξε διανυκτέρευση επισκεπτών,
- η παραγωγή απορριμμάτων ήταν μηδενική,
- δεν ασκήθηκε καμιά παράνομη οικονομική δραστηριότητα στο νησί,
- όλες οι υπηρεσίες ήταν καθολικά ενημερωμένες για τα διαλαμβανόμενα,
- όλες οι δράσεις που πραγματοποιήθηκαν στο νησί έγιναν μετά από άδεια ή έγκριση των αρμόδιων υπηρεσιών.

Ως προς τα προβλήματα που ανέκυψαν κατά το πρώτο έτος εφαρμογής της ΚΥΑ και λειτουργίας της Επιτροπής, σημειώνεται ότι:

- Στο διάστημα κυρίως των πρώτων μηνών, υπήρξαν αρνητικές αντιδράσεις από αιρετούς εκπροσώπους της δημοτικής αρχής Ιεράπετρας, ορισμένους τοπικούς οικονομικούς φορείς ιδιωτικών συμφερόντων στον τομέα του τουρισμού και της ναυτιλίας και από τον σύλλογο «Φίλοι του νησιού».
- Κατατέθηκαν, ενώπιον των αρμόδιων ελληνικών δικαστικών αρχών, προσφυγές για την κατάργηση της ΚΥΑ από φερόμενους ιδιοκτήτες εκτάσεων των νησίδων, αιτήσεις ακύρωσης από τον Δήμο Ιεράπετρας καθώς και αναστολής εκτέλεσης της απόφασης της Συντονίστριας Αποκεντρωμένης Διοίκησης Κρήτης περί της θέσπισης ειδικών ρυθμίσεων περιορισμού της επισκεψιμότητας για έτος 2022 και, ειδική διοικητική προσφυγή στον Υπουργό ΠΕΝ από πλοιοκτήτη, έχοντα οικονομικά συμφέροντα από άσκηση οικονομικής δραστηριότητας στο νησί.
- Διαπιστώθηκαν προβλήματα ουσίας στην υλοποίηση κάποιων δράσεων, καθώς αυτές επηρεάζονται από το ιδιοκτησιακό καθεστώς των νησίδων. Παρά το γεγονός ότι η Επιτροπή ανέλαβε πρωτοβουλίες προς τη κατεύθυνση διερεύνησης και λύσης του ζητήματος, οι αρχικοί στόχοι δεν έχουν ακόμα επιτευχθεί.
- Προβλήματα διαπιστώθηκαν στα ζητήματα κυριότητας και διαχείρισης του δασικού φυλακίου, η διερεύνηση, ωστόσο, των οποίων έχει δρομολογηθεί.
- Στο πλαίσιο διαρκούς αλληλεπίδρασης Επιτροπής και Υπηρεσιών, ως προς το βαθμό επάρκειας και το χρόνο ανταπόκρισης των δεύτερων, διαπιστώθηκε ότι κάποιες υπηρεσίες ανταποκρίθηκαν άμεσα και



επαρκώς, κάποιες με μεγάλη καθυστέρηση ενώ ελάχιστες δεν ανταποκρίθηκαν καθόλου. Οι αιτίες εντοπίζονται κυρίως στην έλλειψη επαρκούς προσωπικού στις κρίσιμες Υπηρεσίες, των οποίων η συμβολή στην υλοποίηση του Σχεδίου Δράσης είναι εξαιρετικά σημαντική (Δ/νση Δασών Λασιθίου, υπηρεσίες της Αντιπεριφέρειας Λασιθίου).

Συνοψίζοντας, ως προς τα Μέτρα/Δράσεις του ΣΔ:

- επί συνόλου είκοσι δύο (22) μέτρων, για ένα (1) δεν εγκρίθηκε η χρηματοδότηση από την ΠΚ/ΠΕΛ ενώ πέντε (5) μέτρα έχουν ήδη ξεκινήσει να υλοποιούνται (μέσω προγραμματικών συμβάσεων) και βρίσκονται σε εξέλιξη.
- από το συνολικό εγκεκριμένο ποσό χρηματοδότησης του ΣΔ των 600.000,00€, εντός του έτους 2022 δεσμεύτηκε/διατέθηκε το συνολικό ποσό των 249.495,75€, από το οποίο πληρώθηκε ποσό 13.937,60€.

## 5. ΠΡΟΤΑΣΕΙΣ

Σε συνέχεια των αποφάσεων της 8<sup>ης</sup> (απολογιστικής) συνεδρίασης της Επιτροπής Ε.Πα.Σ.Δ. νήσου Χρυσή, προτείνεται στην πολιτική ηγεσία και στην κεντρική Διοίκηση του ΥΠΕΝ, η λήψη μίας σειράς από θεσμικά και άλλα μέτρα, με σκοπό την αποτελεσματικότερη εφαρμογή της ΚΥΑ και την υλοποίηση του Σχεδίου Δράσης.

### Θεσμικές ρυθμίσεις:

- **Χορήγηση παράτασης της διάρκειας ισχύος** της αριθμ. οικ. ΥΠΕΝ/ΔΔΦΠΒ/79116/2511/25-8-2021 ([ΦΕΚ 617/Δ'/17.09.2021](#)) Κοινής Υπουργικής Απόφασης **για δύο (2) έτη** αντί του ενός (1) έτους (παράτασης), όπως προβλέπεται στο Άρθρο 12 αυτής, και επίσπευση διαδικασιών έκδοσης του απαιτούμενου ΦΕΚ, ώστε η συνολική διάρκεια ισχύος της ΚΥΑ να είναι τα τέσσερα (4) έτη (2 έτη + 2 έτη παράταση).
- **Επικαιροποίηση** των διατάξεων της ΚΥΑ λαμβάνοντας υπόψη τα άρθρα **63 έως 67 του ν. 4954/2022** «Συμπληρωματικά μέτρα για την εφαρμογή του Κανονισμού (ΕΕ) 2019/788 του Ευρωπαϊκού Κοινοβουλίου και του Συμβουλίου σχετικά με την Ευρωπαϊκή Πρωτοβουλία Πολιτών και του Εκτελεστικού Κανονισμού (ΕΕ) 2019/1799 της Επιτροπής για τη θέσπιση τεχνικών προδιαγραφών για τα επιμέρους επιγραμμικά συστήματα συγκέντρωσης - Διατάξεις σχετικές με την εκλογική διαδικασία και τον έλεγχο εσόδων και δαπανών κομμάτων, συνασπισμών και υποψηφίων βουλευτών και αιρετών – Λοιπές επείγουσες διατάξεις» ([ΦΕΚ 136/Α'/2022](#)) (περί αρμοδιοτήτων Γραμματέα και Συντονιστή Αποκεντρωμένης Διοίκησης).
- Τροποποίηση της ΚΥΑ με **προσθήκη διάταξης**, βάσει της οποίας θα παρέχεται η δυνατότητα **αξιολόγησης** και **αναθεώρησης** του Σχεδίου Δράσης-εφόσον εφαρμοστεί η ως άνω αιτούμενη παράταση των 2 ετών, μετά από σχετική εισήγηση της Επιτροπής. Επιπλέον θα καθορίζεται ο αρμόδιος φορέας για τη διενέργεια της αξιολόγησης και αναθεώρησης του ΣΔ [προτεινόμενοι φορείς: ΥΠΕΝ/Δνση Δασών ή Ο.ΦΥ.ΠΕ.Κ.Α.].
- Να εξεταστεί και να γίνει **ειδική πρόβλεψη στην ΚΥΑ** (μέσω τροποποίησης) αλλά και οικονομική αρωγή καθ' όλη τη διάρκεια ισχύος της ΚΥΑ (*συμπεριλαμβανομένου του διαστήματος παράτασης*):
  - i) για την κάλυψη των δαπανών μετακίνησης των μελών της Επιτροπής για τη συμμετοχή τους στις διαζώσεις συνεδριάσεις, [βλ. Παράρτημα Ι, Άξ.Παρέμβ. 9,
  - ii) για την κάλυψη των δαπανών μετακίνησης και φιλοξενίας ειδικών επιστημόνων, μετά από σχετικές προσκλήσεις της Επιτροπής, προκειμένου να συμμετάσχουν σε αυτοψίες στο νησί και προκειμένου να μελετήσουν και να προτείνουν λύσεις για την αντιμετώπιση προβλημάτων όπως η ξήρανση των αρκεύθων, η ανασύσταση & διατήρηση των αμμοθινών κλπ.
- Να διατηρηθεί η **εξαιρέση της νήσου Χρυσή** στην **νέα Απόφαση του Υπουργείου Πολιτισμού και Αθλητισμού** που θα εκδοθεί, εντός του έτους 2023, για την εξαιρέση αρχαιολογικών χώρων, μνημείων κλπ. της παραχώρησης απλής χρήσης αιγιαλού παραλίας για την άσκηση δραστηριοτήτων που εξυπηρετούν τους λουόμενους ή την αναψυχή του κοινού, καθώς η σημασία της ως αρχαιολογικού χώρου αναδείχθηκε ακόμα περισσότερο με τις πρόσφατες ανασκαφές της Εφορείας Αρχαιοτήτων Λασιθίου οι οποίες είναι σε εξέλιξη και γι' αυτές έχει εξασφαλιστεί πενταετής χρηματοδότηση. [ενέργειες: ΥΠΠΟΑ (αρχική) για έκδοση απόφασης - ΥΠΕΝ & Υπ.Οικονομικών (επόμενες) για έκδοση ΚΥΑ].



Ως προς την ΚΥΑ του 2020, έχουν εντοπιστεί κάποιες παραλείψεις, ήτοι ενώ συμπεριλαμβάνονται ορισμένοι τύποι αμμοθινικών οικότοπων (Τεύχος Β' 1864/15.05.2020, σελ.19207, **Παράρτημα Ι, παρ.2)** δεν συμπεριλαμβάνεται ο οικότοπος 2250\*, που είναι και προτεραιότητας για την Ευρωπαϊκή Ένωση. Επιπλέον, θα έπρεπε να συμπεριληφθεί σε αυτή την ΚΥΑ και ο οικότοπος προτεραιότητας «Φοινικοδάση του γένους *Phoenix*» (κωδ. 9370\*) ο οποίος είναι πολύ σημαντικός, γιατί υπάρχει μόνο στην Κρήτη.

#### **Λοιπά προτεινόμενα μέτρα/ενέργειες:**

- Αναγκαιότητα έγκαιρης προετοιμασίας του κεντρικού κρατικού μηχανισμού (ΥΠΕΝ, Ο.ΦΥ.ΠΕ.Κ.Α.) για την υλοποίηση των υπόλοιπων Σχεδίων Δράσης που αφορούν στη Χρυσή και το Μικρονήσι, ήτοι:
  - α) το «Εθνικό Σχέδιο Δράσης για τον τύπο οικοτόπου προτεραιότητας 2250 \*Θίνες των παραλίων με *Juniperus spp.*» (ΦΕΚ 3723/Β'/2021), συνολικού προϋπολογισμού δράσεων για τη Χρυσή ~350.000,00€, β) το Σχέδιο Δράσης της Ειδικής Περιβαλλοντικής Μελέτης που αφορά στην προστατευόμενη περιοχή “Νήσος Χρυσή και Μικρονήσι” (GR4320003), συνολικού προϋπολογισμού δράσεων ~590.000,00€, με επίστευση των διαδικασιών έκδοσης Προεδρικού Διατάγματος.
- **Να συνδράμει άμεσα και αποτελεσματικά η ηγεσία και η Διοίκηση του ΥΠΕΝ, μέσω ανάληψης πρωτοβουλιών και παρεμβάσεων**, κατά περίπτωση :
  - i) για την άμεση ανάκτηση από τη Δ/νση Δασών Λασιθίου του φυλακίου των 32 τ.μ. που υφίσταται στη θέση Κεφάλια της νήσου Χρυσή. Δεδομένου ότι το κτίσμα δεν είναι λειτουργικό και απαιτούνται εργασίες επισκευής, αφού ανακτηθεί και προκειμένου να λειτουργήσει πια νόμιμα υπό τη διαχείριση της Δ/νσης Δασών Λασιθίου, να εξασφαλιστούν πιστώσεις στη Δασική Υπηρεσία για την κάλυψη των δαπανών επισκευής του,
  - ii) για να καθαιρεθούν, το συντομότερο δυνατόν: **α.** οι εναπομείναντες αυθαίρετες/ παράνομες κατασκευές (*ερείπια ταβέρνας Καδή και κατασκευές εντός περιφραγμένου δασικού και αναδασωτέου χώρου στη θέση «Σπήλιος»*) (αρμοδιότητα Δασικής Υπηρεσίας), **β.** οι αυθαίρετες κατασκευές εντός αποχαρακτηρισμένου οικοπέδου στη θέση «Σπήλιος» (αρμοδιότητα Αυτοτελούς Τμήματος Δόμησης Δήμου Ιεράπετρας),
  - iii) για να προχωρήσει άμεσα ο έλεγχος από τη Δ/νση Δασών Λασιθίου για την ύπαρξη μηχανοκίνητων οχημάτων (*γουρούνες/μοτοσυκλέτες*) και να συντελεστεί άμεσα η απομάκρυνσή τους από τη νήσο Χρυσή, μέσω ενεργειών της Εισαγγελίας Πρωτοδικών Λασιθίου και του Αστυνομικού Τμήματος Ιεράπετρας,
  - iv) για την άμεση απομάκρυνση της μεγάλης ποσότητας στερεών αποβλήτων/ απορριμμάτων, που υπάρχουν ακόμα διάσπαρτα στο νησί,
  - v) για την αποσαφήνιση του ιδιοκτησιακού καθεστώτος των νησίδων και τη λήψη απόφασης ανάκτησης της κυριότητας τους [με συντονισμένες ενέργειες από ΥΠΕΝ και Υπ. Οικονομικών/ΓΓ Δημόσιας Περιουσίας].
  - vi) για την πραγματοποίηση σύσκεψης εργασίας, σε υψηλό επίπεδο διοικητικής/πολιτικής ιεραρχίας, των φορέων της Κεντρικής Διοίκησης (ηγεσία ΥΠΕΝ, διοίκηση Ο.ΦΥ.ΠΕ.Κ.Α., επικεφαλής των Α.Δ.Κ. και Π.Κ.) και της δημοτικής αρχής Ιεράπετρας.

Τέλος, λαμβάνοντας υπόψη την πρόσφατη Εγκύκλιο ([αρ.14/2022](#)) του Αντεισαγγελέα του Αρείου Πάγου, ο οποίος επισημαίνει την **αναγκαιότητα αύξησης του υπηρεσιακού ενδιαφέροντος των κρατικών οργάνων** (προανακριτικών υπαλλήλων αλλά και άλλων κρατικών λειτουργών όπως Διευθυντές Δασών, Δασάρχες, Επιθεωρητές Περιβάλλοντος, Δ/νσεις Περιβάλλοντος κ.α.) για τη προστασία του περιβάλλοντος, των δασών, των δασικών εκτάσεων και των δημοσίων κτημάτων, **προτείνεται ως εξαιρετικά κρίσιμο από την Επιτροπή** στην ηγεσία και τη διοίκηση του ΥΠΕΝ, **η άμεση λήψη όλων των απαραίτητων μέτρων για την ενίσχυση της Δ/νσης Δασών Λασιθίου** ώστε να καταστεί λειτουργική (μέσω της στελέχωσης, της παροχής εξοπλισμού και της κάλυψης των λειτουργικών αναγκών της) για να μπορέσει να συνδράμει επαρκώς και αποτελεσματικά στην εφαρμογή της ΚΥΑ και την υλοποίηση του Σχεδίου Δράσης της νήσου Χρυσή.



# ΠΑΡΑΡΤΗΜΑ Ι

(αποτελεί αναπόσπαστο μέρος της Έκθεσης Πεπραγμένων περιόδου 11/2021 - 12/2022)

Περίοδος αναφοράς:  
11/2021 - 12/2022

## ΠΡΟΩΔΟΣ ΥΛΟΠΟΙΗΣΗΣ ΜΕΤΡΩΝ/ΔΡΑΣΕΩΝ ΤΟΥ ΣΧΕΔΙΟΥ ΔΡΑΣΗΣ III ΤΟΥ ΦΩΚ 617/Δ' /2021

Άξονας παρέμβασης : 1 Διαχείριση Τύπων Οικοτόπων		ΠΡΟΩΔΟΣ ΥΛΟΠΟΙΗΣΗΣ ΜΕΤΡΩΝ/ΔΡΑΣΕΩΝ ΤΟΥ ΣΧΕΔΙΟΥ ΔΡΑΣΗΣ III ΤΟΥ ΦΩΚ 617/Δ' /2021	
Μέτρα/Δράσεις	Φορέας Υλοποίησης (ΦΥ)	ΒΑΣΙΚΑ ΣΤΑΔΙΑ - ΗΜΕΡΟΛΟΓΙΟ ΕΝΕΡΓΕΙΩΝ/ΕΡΓΑΣΙΩΝ	ΜΕΤΡΑ που επηρεάζουν την υλοποίηση του Σχεδίου Δράσης
α/α	Περιγραφή Μέτρου/Δράσης	Περιγραφή Μέτρου/Δράσης	ΜΕΤΡΑ που επηρεάζουν την υλοποίηση του Σχεδίου Δράσης
1.1.	Παρακολούθηση οικοτόπων και ειδήν προτεραιότητας	ΜΦΟΙΚ-ΠΚ & ΜΑΙΧ	Καθυστερήσεις (μεταξύ του σταδίου προκράσης του Μέτρου από την Επιτροπή μέχρι την ολοκλήρωση του σταδίου σύναψης της απαιτούμενης ΠΖ)
		<p><b>1. Προετοιμασία Δράσης -&gt; Επιτροπή Ε.Π.Σ.Δ.Δ.:</b></p> <ul style="list-style-type: none"> <li>21-12-2021 : 2<sup>η</sup> Συνεδρίαση, όπου και αποφασίστηκε το μέτρο 1.1. να υποδιαιρεθεί σε υπομέτρα και να προστεθεί στο Μ.Α.Ι.Χ. να συνδράμει στην υλοποίηση του μέτρου ως φορέας υλοποίησης.</li> <li>30-3-2022 : 5<sup>η</sup> Συνεδρίαση, όπου και αποφασίστηκε, σε συνέχεια της θετικής αναπόφασης του ΜΑΙΧ στη πρόταση της Επιτροπής να ενταχθεί στους φορείς υλοποίησης, το υπομέτρο/δράση 1.1.Α. «Φυτά (Χλωρίδα ήθου Χρύση)» να υλοποιηθεί από το ΜΑΙΧ, καθώς ως φορέας διαθέτει όλα τα δεδομένα από τη περίοδο (2010) υλοποίησης του προγράμματος LIFE-JUNICOAST αλλά και την απαιτούμενη τεχνολογική εμπειρία στη μεθοδολογική προσέγγιση.</li> </ul> <p><b>2. Προτάσεις Φορέων Υλοποίησης ΜΦΟΙΚ-ΠΚ και ΜΑΙΧ:</b></p> <ul style="list-style-type: none"> <li>28-1-2022: Πρόταση υλοποίησης των δράσεων των ΦΥ σε συνέχεια των αποφάσεων της Επιτροπής.</li> <li>2-2-2022 : 1<sup>η</sup> Τεχνική Σύσκεψη μεταξύ στελεχών της ΠΚ/ΠΕΛ και του ΜΦΟΙΚ-ΠΚ.</li> <li>18-2-2022: 1<sup>η</sup> Τροποποίηση αρχικής πρότασης ΜΦΟΙΚ και ΜΑΙΧ -&gt; ως προς τον αριθμό των υπομέτρων και το περιεχόμενό τους.</li> <li>5-4-2022 : 2<sup>η</sup> Τεχνική Σύσκεψη μεταξύ στελεχών της ΠΚ/ΠΕΛ και του ΜΦΟΙΚ-ΠΚ.</li> <li>8-4-2022: 2<sup>η</sup> Τροποποίηση -&gt; ως προς την περιγραφή, την τελική κοστολόγηση, το χρονολόγημα υλοποίησης των υπομέτρων.</li> <li>18-5-2022: Υποβολή οριστικής πρότασης από τους ΦΥ (ολική το αρ. 68/18-5-22 έγγραφο και το αρ. 202203408/18-5-22 έγγρ. του ΜΑΙΧ.</li> </ul> <p><b>Οριστικοποίηση Υπομέτρων Δράσης 1.1 :</b></p> <ul style="list-style-type: none"> <li>1.1.Α. Φυτά (Χλωρίδα ήθου Χρύση) -&gt; ΦΥ: ΜΑΙΧ</li> <li>1.1.Β. Είδη Πανίδα Αρθρόποδων -&gt; ΦΥ: ΜΦΟΙΚ-ΠΚ</li> <li>1.1.Γ. Άλλα είδη προτεραιότητας -&gt; ΦΥ: ΜΦΟΙΚ-ΠΚ</li> <li>1.1.Δ. Ορνιθοπανίδα -&gt; ΦΥ: ΜΦΟΙΚ-ΠΚ</li> <li>1.1.Ε. Άλλες Δράσεις Παρακολούθησης Οικοτόπων και Ειδών Προτεραιότητας -&gt; ΦΥ: ΜΦΟΙΚ-ΠΚ             <ul style="list-style-type: none"> <li>α) Σύγκριση ελέγχος της ορθότητας του οικουσιμότητας</li> <li>β) Χαρτογράφηση οικοτόπου ψευδοστάτας (6620*)</li> <li>γ) Διερεύνηση ύπαρξης τεύκων μέσα στις ομιχλίνες</li> <li>δ) Αξιολόγηση επιπτώσεων από ανεμεδαρούστες έργου LIFE -JUNICOAST (2010)</li> </ul> </li> </ul> <p><b>3. Προσυμμαχική Σύμβαση (ΠΣ): ΠΚ/ΠΕΛ (φορέας χρηματοδότησης του ΣΔ)</b></p> <ul style="list-style-type: none"> <li>18-4-2022 έως 10-5-2022: ΠΚ/ΠΕΛ - Γραμμάτικα Επιτροπής -&gt; Προπαρασυμμαχικές εργασίες συντάξης όρων Σχεδίου της ΠΣ.</li> <li>17-5-2022: Τεχνική σύσκεψη μεταξύ στελεχών της ΠΚ/ΠΕΛ και της Γραμματέως της Επιτροπής-ολοκλήρωση Σχεδίου ΠΣ.</li> <li>24-5-2022: Συνεδρίαση Οικονομικής Επιτροπής Περιφέρειας Κρήτης -&gt; Έγκριση όρων σύναψης ΠΣ.</li> <li>29-4-2022: Απόφαση ΜΑΙΧ -&gt; Έγκριση όρων σύναψης ΠΣ.</li> <li>16-6-2022: Συνεδρία Πρωτανικού Συμβουλίου Πανεπιστημίου Κρήτης -&gt; Έγκριση όρων σύναψης ΠΣ / πρόταση εκπροσώπων ΚΕΠ ΠΣ.</li> <li>26-7-2022 : Σύναψη ΠΣ (υπογραφή της ΠΣ από τους επικεφαλής των Φορέων (Χρήμ/σης &amp; υλοποίηση) σε διάσταση προγραμ/ση συνάντησης).</li> <li>27-7-2022 : Ολοκλήρωση εργασιών σύναψης ΠΣ (ανάκτηση ΠΣ σε ΚΗΜΑΗΣ/Διαούγια-έμφαση εκτέλεσης φυσικού αντικείμενου).</li> </ul> <p><b>4. Δεδομένα βάσει της μελέτης νομοθεσίας / ενημέρωση αρχών:</b></p> <ul style="list-style-type: none"> <li>8-8-2022: ΜΦΟΙΚ-ΠΚ -&gt; α. Ενημέρωση Διτης Δασών Λασιθίου - Εφορείας Αρχαιοτήτων Λασιθίου - Λιμεναρχείου Ιεράπετρας περί της συναφθείσας ΠΣ και του ερευνητικού έργου.</li> <li>β. Αίτηση άδειας έρευνας στη Δ/ση Διαχείρισης Δασών &amp; Δασ Περιβ/γους του ΥΠΕΝ.</li> <li>25-8-2022: ΥΠΕΝ -&gt; Έγκριση χορήγησης άδειας επιστημονικής έρευνας στο ΜΦΟΙΚ-ΠΚ</li> <li>9-12-2022 : ΜΑΙΧ -&gt; Αίτηση άδειας έρευνας στη Δ/ση Διαχείρισης Δασών &amp; Δασ Περιβ/γους του ΥΠΕΝ.</li> <li>16-12-2022: ΜΑΙΧ -&gt; Ενημέρωση Διτης Δασών Λασιθίου - Εφορείας Αρχαιοτήτων Λασιθίου - Λιμεναρχείου Ιεράπετρας περί της συναφθείσας ΠΣ και του ερευνητικού έργου.</li> <li>22-12-2022: ΥΠΕΝ -&gt; Έγκριση άδειας έρευνας χλωρίδας στο ΜΑΙΧ.</li> </ul> <p><b>5. Κοινή Επιτροπή Παρακολούθησης (ΚΕΠ) του Άρθρου 8 της ΠΣ</b></p> <ul style="list-style-type: none"> <li>27-7-2022: α. ΜΑΙΧ -&gt; Πρόταση εκπροσώπων ΜΑΙΧ, β. Επιτροπή Ε.Π.Σ.Δ.Δ. -&gt; Πρόταση εκπροσώπων Επιτροπής.</li> <li>12-08-2022 : ΠΚ/ΠΕΛ -&gt; Απόφαση συγκρότησης ΚΕΠ του Αρθρου 8 της από 26-7-2022 ΠΣ.</li> <li>30-8-2022 : ΜΦΟΙΚ-ΠΚ -&gt; Πρόταση εκπροσώπων ΜΦΟΙΚ-ΠΚ (συνεδρία Πρωτανικού Πανεπιστημίου Κρήτης).</li> <li>5-10-2022 : ΠΚ/ΠΕΛ -&gt; Απόφαση ανακυκλώσεως ΚΕΠ του Αρθρου 8 της από 26-7-2022 ΠΣ.</li> </ul> <p><b>6. Παραδοτέα μελέτων Φορέων Υλοποίησης:</b></p> <ul style="list-style-type: none"> <li>19-9-2022 : ΜΦΟΙΚ-ΠΚ -&gt; Εμπρόθεση υποβολή 1ου Παραδοτέου : 1.1.Α. Αναφορά Ορνιθοπανίδας για την αναπαραγωγική περίοδο 2022.</li> <li>30-9-2022 : ΜΦΟΙΚ-ΠΚ -&gt; Εμπρόθεση υποβολή 1ου Παραδοτέου : 1.1.Β.1. Ειδάμεση (1η) Αναφορά Αρθρόποδοπανίδας.</li> <li>31-10-2022 : ΚΕΠ της ΠΣ -&gt; 1<sup>η</sup> Συνεδρίαση για την αξιολόγηση και παραλαβή των παραδοτέων 1.1.Α.1. και 1.1.Β.1. - Έγκριση και Παραλαβή.</li> <li>12/2022 : ΠΚ/ΠΕΛ -&gt; Πληρωμή των ως άνω Παραδοτέων του ΜΦΟΙΚ-ΠΚ (συν.ποσό 13.937,60€).</li> <li>30-12-2022 : ΜΑΙΧ -&gt; Εμπρόθεση υποβολή 1ου Παραδοτέου : 1.1.Α.1. Φυτά (Χλωρίδα ήθου Χρύση) Ενδιάμεση Αναφορά.</li> </ul>	

Αξονας παρέμβασης : 1 Διαχείριση Τύπων Οικοτόπων		ΠΡΟΩΣΗ ΥΠΟΠΟΙΗΣΗΣ ΜΕΤΡΩΝ/ΔΡΑΣΕΩΝ ΤΟΥ ΣΧΕΔΙΟΥ ΔΡΑΣΗΣ III ΤΟΥ ΦΟΕΚ 617/Δ /2021		
α/α	Μέτρα/Δράσεις	Προτεραιότητα	Φορέας Υλοποίησης (ΦΥ)	ΜΕΤΡΑ που θα ληφθούν το επόμενο έτος εφαρμογής του Σχεδίου Δράσης
Περιγραφή Μέτρου/Δράσης		Μέτρα προτεραιότητας	ΕΛΚΕΘΕ	ΖΗΤΗΜΑΤΑ που εμπίπτουν στην υλοποίηση του Μέτρου/Δράσης
1.2.	Χαρτογράφηση και παρακολούθηση θαλάσσιων οικοτόπων (ζώνη Προσεισινίας)	Μέτρια προτεραιότητα	ΕΛΚΕΘΕ	<p>1. Προσετασιοποίηση δράσεις:</p> <ul style="list-style-type: none"> <li>• 21-12-2021 : Εκτροπή Ε.Πα.Σ.Δ.Χ. -&gt; 2η Συνεδρίαση.</li> </ul> <p>2. Πρόταση ΕΛΚΕΘΕ (αφορά υλοποίησης):</p> <ul style="list-style-type: none"> <li>• 21-12-2022: Αρχική πρόταση του ΦΥ.</li> <li>• 27-1-2022 : 1η Τροποποίηση αρχικής πρότασης ΕΛΚΕΘΕ -&gt; ως προς την περιγραφή και τον προϋπολογισμό των δράσεων.</li> <li>• 2-2-2022 : 2η Τροποποίηση -1η Τροποποίηση σχετικά με το ΠΚ/ΠΕΛ και του ΕΛΚΕΘΕ.</li> <li>• 14-3-2022: 2η Τροποποίηση -&gt; ως προς την περιγραφή, την τελική καταστολή, το χρονοδιάγραμμα υλοποίησης των μέτρων/δράσεων.</li> <li>• 21-9-2022: Υποβολή οριστικής πρότασης από τον ΦΥ (αρχ. το αρ. 287367/21-09-22 έγγραφο του ΕΛΚΕΘΕ).</li> </ul> <p>3. Προγραμματική Σύμβαση (ΠΣ) - ΠΚ/ΠΕΛ (φορέας χρηματοδότησης του ΣΔ)</p> <ul style="list-style-type: none"> <li>• 1-9-2022 έως 10-10-2022: Προπαρασκευαστικές εργασίες σύνταξης όρων Σχεδίου της ΠΣ-ολοκλήρωση Σχεδίου ΠΣ</li> <li>• 12-10-2022 : Συνεδρίαση Οικονομικής Επιτροπής Περιφέρειας Κρήτης -&gt; έγκριση όρων σύναψης ΠΣ</li> <li>• 20-10-2022 : Απόφαση Διοικητικού Συμβουλίου ΕΛΚΕΘΕ -&gt; έγκριση όρων σύναψης ΠΣ / πρόταση εκπροσώπων στη ΚΕΠ</li> <li>• 21-11-2022 : α. Σύναψη ΠΣ (υπογραφή της ΠΣ από τους επικεφαλής των Φορέων (Υφιστάμενος και υλοπότης)</li> <li>β. Ολοκλήρωση εργασιών σύναψης ΠΣ (ανάρτηση ΠΣ σε ΚΗΜΔΗΣ/Διαύγεια-ένταξη εκτέλεσης φυσικού αντικείμενου)</li> </ul> <p>4. Διεξαγωγή βασικών κείμενων νομοθεσίας / ενημέρωση αρχών.</p> <ul style="list-style-type: none"> <li>• 28-11-2022 : Εκτροπή Ε.Πα.Σ.Δ.Χ. -&gt; Υπενδύση στο ΕΛΚΕΘΕ περί της υποχρέωσης αποστολής ενημερωτικού υπομνήματος στις υπηρεσίες: Δνση Δασών Λασιθίου - Εφορεία Αρχαιοτήτων Λασιθίου - Εφορεία Εναλλων Αρχαιοτήτων - Λιμεναρχείο Ιεράπετρας περί της συναφθείσας ΠΣ και του ερευνητικού έργου.</li> <li>• 28-11-2022: ΕΛΚΕΘΕ -&gt; α. Αίτημα της ναυτικής υπηρεσίας του φορέα στο Υπουργείο Εξωτερικών (ΕΧΛΕΘ, Επιτροπή Χορήγησης Αδειών Ερευνών Θαλάσσης) για έγκριση χορήγησης άδειας. β. Εξέταση της πιθανότητας να απαιτείται και χορήγηση άδειας για έρευνα από αρμόδια υπηρεσία του ΥΠΕΝ.</li> </ul> <p>5. Κοινή Επιτροπή Παρακολούθησης (ΚΕΠ) του Άρθρου 8 της ΠΣ</p> <ul style="list-style-type: none"> <li>• 29-11-2022: Εκτροπή Ε.Πα.Σ.Δ.Χ. -&gt; Πρόταση εκπροσώπων Επιτροπής</li> <li>• 9-12-2022 : ΠΚ/ΠΕΛ -&gt; Απόφαση συγκρότησης ΚΕΠ του Άρθρου 8 της από 21-11-2022 ΠΣ.</li> </ul>
1.3.	Ειδική Περιβαλλοντική-Διαχειριστική μελέτη για τη Γ' Ζώνη	Υψηλή προτεραιότητα	ΕΛΚΕΘΕ	<p>Παρατηρήθηκε μεγάλη καθυστέρηση μεταξύ της ημερήσιας πρόκλησης της δράσης και της ημερήσιας σύναψης της ΠΣ που οφείλεται κυρίως σε τεχνικούς λόγους του φορέα υλοποίησης (έλλειψη εργασιών εκτέλεσης κ.λ.λπ.).</p>
1.4.	Συγκεκριμένες διαχειριστικές δράσεις διατήρησης τύπων οικοτόπων, χλωρίδας και πανίδας Κοινοτικού και Εθνικού Ενδιαιτηρίου	Υψηλή προτεραιότητα	ΜΦΙΚ-ΠΚ	<p>Υποβολή ωριμής πρότασης από το ΜΦΙΚ-ΠΚ σε επόμενο έτος (επίσης της διάρκειας ενός έτους ΚΥΑ) προκειμένου να αξιολογηθεί από την Επιτροπή του Σχεδίου Δράσης και να τεθεί σε προετοιμασία και ένταξη σε 2η Προγραμματική Σύμβαση με την ΠΚΥ ΠΕΛ.</p>

Αξονας παρέμβασης : 2 Διαχείριση Χλωρίδας και Πανίδας		ΠΡΟΩΣΗ ΥΠΟΠΙΣΗΣ ΜΕΤΡΩΝ/ΔΡΑΣΕΩΝ ΤΟΥ ΣΧΕΔΙΟΥ ΔΡΑΣΗΣ <small>[περίοδος αναφοράς: 11/2021-12/2022]</small>			
α/α	Μέτρα/Δράσεις	Φορέας Υλοποίησης (ΦΥ)	ΒΑΣΙΚΑ ΣΤΑΔΙΑ - ΗΜΕΡΟΛΟΓΙΟ ΕΝΕΡΓΕΙΩΝ/ΕΡΓΑΣΙΩΝ	ΖΗΤΗΜΑΤΑ που επηρεάζουν την υλοποίηση του Μέτρου/Δράσης	ΜΕΤΡΑ που θα ληφθούν το επόμενο έτος (2023) εφαρμογής του Σχεδίου Δράσης
2.1.	Απομάκρυνση ξενικών ειδών χλωρίδας και ενίσχυση της φυσικής αναγέννησης	ΑΔΚ	<p><b>1. Προτεραιοποίηση δράσης:</b>                      • 21-12-2021 : Επιτροπή Ε.Πα.Σ.Δ.Χ. -&gt; 2η Συνεδρίαση  <b>Επισημάνσεις:</b> Η Επιτροπή έλαβε υπόψη:                      α. Το γεγονός ότι τα ξενικά είδη στο νησί είναι αυτά που μπορούν να φτευστούν από κάποιον κατακτητική (λουλούδια, μπούζι, κλπ.). Ίσως να υπάρχουν και κάποια για τα οποία χρειάζεται μία αξιολόγηση αν είναι ξενικά. Για παράδειγμα υπάρχουν νικαίανες καθός και ταμαρκ. Τα πεύκα και τα καλέμια δεν θεωρούνται ξενικά και μάλιστα τα δεύτερα δεν πρέπει επί ουδενί να καταγράφονται ως οικότοπος. Πρόκειται για μία απλή διαδικασία δύο-τριών ημερών που απαιτεί έρευνα στο νησί και είναι άνω κόστους.                      β. Το μέτρο αυτό θα να υλοποιηθεί από τη Δασική Υπηρεσία Λασιθίου, λόγω αρμοδιότητας.</p> <p><b>3. Ενέργειες Φορέα Υλοποίησης:</b>                      Η ΑΔΚ (με το αρ.πρωτ.οικ. 92392/893/19-12-2022 έγγραφο της) πρότεινε στη Δ/ση Δασών Λασιθίου (λόγω αρμοδιότητας) να αναλάβει την υλοποίηση της δράσης. Η Δ/ση Δασών Λασιθίου με το αρ.πρωτ. 6835/31-12-22 στατιστικό της έγγραφο ενημέρωσε την ΑΔΚ ότι θα προβεί άμεσα στην απομάκρυνση των ξενικών ειδών.</p>	-	Υλοποίηση του Μέτρου 2.1. από την Δ/ση Δασών Λασιθίου.
2.2.	Μελέτη διερεύνησης αιτιών ξήρανσης της βλάστησης και λήψης αναγκαίων μέτρων	ΜΦΙΚ-ΠΚ	<p><b>1. Προτεραιοποίηση δράσης:</b>                      • 21-12-2021 : Επιτροπή Ε.Πα.Σ.Δ.Χ. -&gt; 2η Συνεδρίαση  <b>Επισημάνσεις:</b> Η Επιτροπή έλαβε υπόψη :                      α. το γεγονός ότι από το 2017 εκπονείται μία ειδική έρευνα από το Εργαστήριο Εντομολογίας του Ινστιτούτου Μεσογειακών Δασικών Οικοσυστημάτων (ΙΜΔΟ), του ΕΝΤΟ-ΔΗΜΗΤΡΑ, η οποία έχει ανατεθεί και χρηματοδοτείται από τον Δήμο Ιεράπετρας, διάρκειας τριών ετών, με τίτλο: «Κατάληψη επί τόπου του κεδροδάσους της νήσου Χρυσή Ιεράπετρας», στο πλαίσιο συναφθείσας Προγραμματικής Σύμβασης. Επομένως, συμπεραίνεται ότι έχει μελετηθεί η υφιστάμενη κατάσταση, έχει αξιολογηθεί και προγραμματίζονται διαχειριστικά μέτρα για την αντιμετώπιση του θέματος της ξήρανσης της βλάστησης.</p> <p><b>2. Επαναξιολόγηση της δράσης:</b>                      • 11-7-2022 : Επιτροπή Ε.Πα.Σ.Δ.Χ. -&gt; 7η Συνεδρίαση  <b>Επισημάνσεις:</b> Στο πλαίσιο υλοποίησης του Εθνικού Σχεδίου Δράσης για τον τύπο οικοτόπου προτεραιότητας 2250 *Φινές των παραλίων με Juniperus spp. (ΦΕΚ Β' 3663/9.8.2021), είναι αναγκαίο να γίνει προετοιμασία φακέλου ώστε να υποβληθεί από την Επιτροπή όριμη πρόταση για την περίπτωση της νήσου Χρυσή όταν θα «ανοίξουν» τα χρηματοδοτικά προγράμματα ΕΣΠΑ. Ο απώτερος σκοπός είναι μία από τις πρώτες Προακρίσεις που θα εκδοθούν από τον Ο.Φ.Υ.Π.Ε.Κ.Α. να είναι αυτή που θα αφορά τον οικότοπο της νήσου Χρυσή, ώστε να επιτευχθεί η δέσμευση και απορρόφηση όσο το δυνατόν μεγαλύτερου κονδυλίου για το νησί.</p>	-	Προετοιμασία φακέλου και υποβολή όριμης πρότασης στον Ο.Φ.Υ.Π.Ε.Κ.Α.
2.3.	Απομάκρυνση του πληθυσμού των φασισανών	ΑΔΚ	<p><b>1. Προτεραιοποίηση δράσης:</b>                      • 21-12-2021 : Επιτροπή Ε.Πα.Σ.Δ.Χ. -&gt; 2η Συνεδρίαση                      Οι ενέργειες που έλαβαν χώρα για το Μέτρο 2.3. εντός του έτους 2022, έγιναν παράλληλα με τις ενέργειες για την υλοποίηση του Μέτρου 3, καθώς οι δύο δράσεις αντιμετώπιζαν ως μία ενιαία τόσο κατά το σχεδιασμό τους όσο και κατά το στάδιο σύνταξης της σχετικής Προγραμματικής Σύμβασης.</p> <p>Αναλυτικές πληροφορίες παρατίθενται στον Πίνακα του Άξονα Προτεραιότητας 3 (Διαχείριση Βόσκησης).</p>	Καθυστερήσεις μέχρι την ολοκλήρωση σύνταξης της ΠΣ, αιτιολογημένες καθυστερήσεις από τον φορέα υλοποίησης στην έκδοση της σχετικής Προσκόλησης	Ενέργειες από τη Διεύθυνση Δασών Λασιθίου, σε συνέχεια σχετικής απόφασης που αναμένεται να εκδοθεί εντός του έτους 2023.

Συνέχεια του πίνακα στην επόμενη σελίδα

Αξονας παρέμβασης : 2 Διαχείριση Χλωρίδας και Πανίδας		ΠΡΟΩΔΟΣ ΥΛΟΠΟΙΗΣΗΣ ΜΕΤΡΩΝ/ΔΡΑΣΕΩΝ ΤΟΥ ΣΧΕΔΙΟΥ ΔΡΑΣΗΣ <small>[περίοδος αναφοράς: 11/2021-12/2022]</small>	
α/α	Μέτρα/Δράσεις	Φορέας Υλοποίησης (ΦΥ)	ΖΗΤΗΜΑΤΑ που επηρεάζουν την υλοποίηση του Μέτρου/Δράσης
2.4.	Λήψη μέτρων περιορισμού ή εξολόθρευσης του πληθυσμού των λαγών, αγριοκούνελων και αρουραγίων	ΑΔΚ	<p><b>ΒΑΣΙΚΑ ΣΤΑΔΙΑ - ΗΜΕΡΟΛΟΓΙΟ ΕΝΕΡΓΕΙΩΝ/ΕΡΓΑΣΙΩΝ</b></p> <p><b>1. Αξιολόγηση Δράσης και χαρακτηρισμός της ως "άνευ αντικείμενου"</b></p> <ul style="list-style-type: none"> <li>• <b>21-12-2021 :</b> Επιτροπή Ε.Πα.Σ.Δ.Χ. -&gt; 2η Συνεδρίαση <b>Επιστημονικές:</b> Το μέτρο/δράση 2.4, χαρακτηρίζεται από τη Διεύθυνση Δασών Λασιθίου ως άνευ αντικείμενου, καθώς: α) αγριοκούνελα δεν φαίνεται να υπάρχουν στη νήσο Χρυσή, β) οι αρουραγοί δεν μπορούν να εξολοθρευτούν και αποτελούν ένα είδος αιτόβηνο της νήσου που δεν έχει διαπιστωθεί ότι προκαλεί ζημιές στο οικοσύστημα και γ) ο πληθυσμός των λαγών - οι οποίοι δεν αποτελούν στο χείος της ενδημικής πανίδας των νησιδίων- τα τελευταία χρόνια με τον περιορισμό της μεταφοράς τροφής στο νησί και των σπασιών που γίνονται από το κυνηγετικό σύλλογο Ιεράπετρας, έχει μειωθεί και προβλέπεται να προσεριομοστεί στα δεδομένα του βιότοπου.</li> <li>• <b>29-12-2022 :</b> Επιτροπή Ε.Πα.Σ.Δ.Χ. -&gt; 8η Συνεδρίαση <b>Επιστημονικές :</b> Η Επιτροπή, λαμβάνοντας υπόψη το 1ο Παραδοτέο του ΜΦΙΚ-ΠΚ (στο πλαίσιο εκτέλεσης του ερευνητικού έργου της από 26-7-2022 Προγραμματικής Σύμβασης), σύμφωνα με το οποίο εγασπίστηκε σποικία αγριοκούνελων στο Μικρονήσι, επισήμανε την αναγκαιότητα να απομακρυνθεί ο πληθυσμός του εν λόγω είδους από τις προστατευόμενες περιοχές.</li> </ul>
			<p><b>ΜΕΤΡΑ</b> που θα ληφθούν το επόμενο έτος (2023) εφαρμογής του Σχεδίου Δράσης</p> <p>Επιαναξιολόγηση από την Επιτροπή της δράσης, σε συνεργασία με τη Διεύθυνση Δασών Λασιθίου, και ενέργειες για την απομάκρυνση των αγριοκούνελων από τις προστατευόμενες περιοχές.</p>

Αξονας παρέμβασης : 3 Διαχείριση Βόσκησης		Φορέας Υλοποίησης (ΦΥ)	ΠΡΟΔΟΣ ΥΛΟΠΟΙΗΣΗΣ ΜΕΤΡΩΝ/ΔΡΑΣΕΩΝ ΤΟΥ ΣΧΕΔΙΟΥ ΔΡΑΣΗΣ [περίοδος αναφοράς: 11/2021-12/2022]	ΖΗΤΗΜΑΤΑ που επιρροάζουν την υλοποίηση του Μέτρου/Δράσης	ΜΕΤΡΑ που θα ληφθούν το επόμενο έτος (2023) εφαρμογής του Σχεδίου Δράσης
α/α	Μέτρα/Δράσεις Περιγραφή Μέτρου/Δράσης	Προεπιλεγμένα	<p><b>ΒΑΣΙΚΑ ΣΤΑΔΙΑ - ΗΜΕΡΟΛΟΓΙΟ ΕΝΕΡΓΕΙΩΝ/ΕΡΓΑΣΙΩΝ</b></p> <p><b>1. Προπαρασκευαστική δράση:</b></p> <ul style="list-style-type: none"> <li>• 21-12-2021 : Επιτροπή Ε.Πα.Σ.Δ.Χ. -&gt; 2<sup>η</sup> Συνεδρίαση</li> </ul> <p><b>2. Προπαρασκευαστικές εργασίες Φορέα Υλοποίησης (ΑΔΚ):</b></p> <ul style="list-style-type: none"> <li>• 9-12-2021 : Αρχική πρόταση ΑΔΚ σύμφωνα με την οποία: ως προς το μέτρο/δράση 3., σύμφωνα με τη Δασική Υπηρεσία Λασιθίου τα οικόσιτα που βόσκουν στο νησί, ανέρχονται σε λίγες δεκάδες, τα οποία θα συλληφθούν με παγίδες και θα απομακρυνθούν από τον οικόσιτο. Το μέτρο αυτό προτείνεται να υλοποιηθεί σε συνεργασία με τον Δήμο Ιεράπετρας (ο οποίος έχει και τη θεσμική υποχρέωση να παραλάβει τα οικόσιτα που θα απομακρυνθούν από τη Χρυσή βόσκη των διατάξεων του αρ.17 του ν. 4056/2012, όπως ισχύει) και τον Κινητικό Σύλλογο Ιεράπετρας και ορίζεται ως χρονοδιάγραμμα υλοποίησης το διάστημα μέχρι τη λήξη του έτους 2022.</li> </ul> <p><b>Αριμδία υπηρεσία της ΑΔΚ για την υλοποίηση:</b> Δ/νση Τεχνικού Ελέγχου</p> <ul style="list-style-type: none"> <li>• 27-4-2022 : 1η Τεχνική Σύσκεψη μεταξύ στελεχών της ΑΔΚ και στελεχών της ΠΚ/ΠΕΛ</li> <li>• 9-5-2022 : 2η Τεχνική Σύσκεψη μεταξύ στελεχών της ΑΔΚ και στελεχών της ΠΚ/ΠΕΛ</li> <li>• 11-5-2022 : α. <b>Προποσίτηση αρχικής πρότασης - επαναεξειδικιασμός υλοποίησης του Μέτρου 3.</b> Μετά από ορθή ερμηνεία των διατάξεων του αρ. 17 του ν.4056/2012, όπως ισχύει, δεν προκύπτει ορισμό,ότιτα του Δήμου Ιεράπετρας στην υλοποίηση του εν θέμει Μέτρου. Τα ζώα αυτά που υπάρχουν και βόσκουν στο νησί δεν είναι ανεπιτήρητα ζώα του άρθρου 17 του ν.4056/2012, σύμφωνα με το οποίο για τη περιουλογη, μεταφορά, φύλαξη, διατροφή και διατήρηση των ανεπιτήρητων παραγωγικών ζώων αρμοδιότητα θα είχε ο Δήμος Ιεράπετρας. Ο λόγος είναι γιατί δεδομένου ότι το νησί δέχεται από ειδικό ναυτικό καθεστώς που ο δεν επιτρέπει τη κτηνοτροφική εκμετάλλευση και «ανεπιτήρητα» (ζώα) σύμφωνα με το ως άνω άρθρο) είναι τα ζώα (με ή χωρίς σήμανση) που βρίσκονται εκτός κτηνοτροφικής εκμετάλλευσης του ιδιοκτήτη τους συμπεριλαμβάνεται ότι δεν πρόκειται στη περίπτωση της Χρυσής για ανεπιτήρητα ζώα</li> <li>β. <b>Υποβολή οριστικής πρότασης (οικ.25793/339/11-5-2022 έγγραφο Συντονίστριας ΑΔΚ)</b> Η δράση θα διενεργηθεί με μία ενιαία διαδικασία ανάθεσης με σκοπό ο μειοδότης που θα αναδειχθεί να υλοποιήσει: α) τη περιουλογη των οικόσιτων ζώων, β) τη μεταφορά τους από το νησί σε νόμιμα αδειοδοτημένα μονάδα σφαγής και συντήρησης κρέατος προκειμένου αυτό να επεξεργαστεί κατάλληλα και να διατεθεί σε δομές κοινωνικής πρόνοιας.</li> </ul> <p><b>Αριμδία υπηρεσία για την υλοποίηση:</b> Δ/νση Τεχνικού Ελέγχου ΑΔΚ, σε συνεργασία με Δ/νση Δασών Λασιθίου.</p> <p><b>3. Προγραμματική Σύμβαση (ΠΣ): ΠΚ/ΠΕΛ (φορέας χρηματοδότησης του ΣΔ) Σχεδίου της ΠΣ</b></p> <ul style="list-style-type: none"> <li>• 11-4-2022 έως 23-5-2022 : ΠΚ/ΠΕΛ - Γραμμάτια Επιτροπής -&gt; Προπαρασκευαστικές εργασίες σύνταξης όρων ΠΣ</li> <li>• 24-5-2022: Συνεδρίαση Οικονομικής Επιτροπής Περιφέρειας Κρήτης -&gt; έγκριση όρων σύμβασης ΠΣ</li> <li>• 8-6-2022 : Σύμβαση ΠΣ [υπογραφή της ΠΣ από τους επικεφαλής των Φορέων (χρημ/σης &amp; υλοποίησης) σε διάθεση προγραμματισμένη συνάντηση]</li> <li>• 9-6-2022 : Ολοκλήρωση εργασιών σύνταξης ΠΣ (ανάθεση ΠΣ σε ΚΗΜΩΔΗΣ/Διαύγεια-ένταξη εκτέλεσης φυσικού αντικείμενου).</li> <li>• 21-6-2022: Γραφείο Συντονίστριας ΑΔΚ -&gt; Διαβίβαση Προγραμματικής Σύμβασης στην αριμδία για την υλοποίηση υπηρεσίας της (ΔΤΕ) προκειμένου να εκκινήσουν οι διαδικασίες ανάθεσης.</li> </ul> <p><b>4. Κουρή Επιτροπή Παρακολούθησης (ΚΕΠ) του Άρθρου 8 της ΠΣ</b></p> <ul style="list-style-type: none"> <li>• 21-6-2022: α. Επιτροπή Ε.Πα.Σ.Δ.Χ. -&gt; Πρόταση εκπροσώπων Επιτροπής β. ΑΔΚ -&gt; Πρόταση εκπροσώπων Επιτροπής</li> <li>• 11-7-2022 : ΠΚ/ΠΕΛ -&gt; Απόφαση συγκρότησης ΚΕΠ του Άρθρου 8 της από 26-7-2022 ΠΣ</li> </ul>	Καθυστερήσεις μέχρι την ολοκλήρωση σύνταξης της ΠΣ, καθυστερήσεις από τον φορέα υλοποίησης στην έκδοση της σχετικής Πρόσκλησης	Με το πέρας της χειμερινής περιόδου, θα συγκροτηθεί ειδικό συνεργείο από τη Δ/νση Δασών Λασιθίου προκειμένου να γίνουν αποτελεσματικά η σύλληψη ή η θανάτωση των οικόσιτων ζώων και η απομάκρυνση τους από τη νησο Χρυσή, σε συνέχεια ειδικής απόφασης που θα εκδοθεί από τη Δ/νση Δασών Λασιθίου.
3	Απομάκρυνση οικόσιτων ζώων	Υψηλή προτεραιότητα			

Αξονας παρέμβασης : 3 Διαχείριση Βόσκησης		Φορέας Υλοποίησης (ΟΥ)
Μέτρα/Δράσεις	Περιγραφή Μέτρου/Δράσης	Προσέγγιση
α/α		
		ΑΔΚ

ΠΡΟΔΟΣ ΥΛΟΠΟΙΗΣΗΣ ΜΕΤΡΩΝ/ΔΡΑΣΕΩΝ ΤΟΥ ΣΧΕΔΙΟΥ ΔΡΑΣΗΣ ΗΙΙ [περίοδος αναφοράς: 11/2021-12/2022]		
ΜΕΤΡΑ/ΔΡΑΣΕΙΣ	ΖΗΤΗΜΑΤΑ που επιρρέουν την υλοποίηση του Μέτρου/Δράσης	ΜΕΤΡΑ που θα ληφθούν το επόμενο έτος (2023) εφαρμογή του Σχεδίου Δράσης
<p><b>ΒΑΣΙΚΑ ΣΤΑΔΙΑ - ΗΜΕΡΟΛΟΓΙΟ ΕΠΕΡΕΙΩΣ/ΕΡΓΑΣΙΩΝ</b></p> <p><b>5. Ενέργειες Φορέων στο πλαίσιο των διαδικασιών ανάθεσης του Μέτρου 3.</b></p> <p><b>α. Αποκεντρωμένη Διοίκηση Κρήτης (Δ/νση Τεχνικού Ελέγχου σε συνεργασία με το Γραφείο Συντονιστικής)</b></p> <ul style="list-style-type: none"> <li>• 16-9-2022 : Έναρξη συντάξης συμβατικών τευχών και όλων Προσκήλιτης εκδήλωσης ενδιαφέροντος</li> <li>• 27-9-2022 : Τεχνική Σύσκεψη μεταξύ στελεχών ΑΔΚ και Δ/νση Δασών Λασιθίου</li> <li>• 8-11-2022 : Έκδοση Πρόσκλησης εκδήλωσης ενδιαφέροντος (διαδικασία αρ. 118 ν.4412/2016, όπως ισχύει-απειθ.ανάθεση)</li> </ul> <p><b>Ενέργειες δημοσιοποίησης Προσκήλιτης</b></p> <ul style="list-style-type: none"> <li>9-11-2022 : Κοινοποίηση Πρόσκλησης σε όλους τους εμπλεκόμενους φορείς, στην Επιτροπή, στα μέλη της ΚΕΠ της ΠΣ</li> <li>15-11-2022 : Επανάληψη ενεργειών δημοσιοποίησης της Πρόσκλησης</li> <li>18-11-2022 : Λήξη προθεσμίας υποβολής προσφορών - Άγνοια αποτελέσματα (δεν κατατέθηκε προσφορά)</li> </ul> <p><b>Σημειώνεται ότι ο σχεδιασμός των εν θέματι δράσεων και της μεθοδολογίας υλοποίησής τους ήταν ιδιαίτερα δύσκολο και χρονοβόρο γεγονός για την αρμόδια υπηρεσία της ΑΔΚ, η οποία σε όλα τα στάδια υποχρεούται να λάβει υπόψη της την ισχύουσα νομοθεσία και να εξασφαλίσει μία νόμιμη και διαφανή διαδικασία και για τα δύο μέρη (ανάθετουσα αρχή-ανάδοχο). Προσκόμματα αποτέλεσαν τα εξής: i) η περιοχή ενδιαφέροντος είναι νησιωτική περιοχή (δυσκολίες πρόσβασης, χρήση πλωτού μέσου για την απομάκρυνση-κόστος για τον ανάδοχο), ii) το περιορισμένο (μη «ελευστικό») για υποψηφίους διαθέσιμο εγκεκριμένο ποσό χρηματοδότησης από την ΠΚ/ΠΕΛ για την υλοποίηση των δράσεων, iii) η εμφάνιση αδυναμίας καταμέτρησης των ατόμων από κάθε είδους (παράγοντας που διαμορφώνει τον εκτιμώμενο προϋπολογισμό των δράσεων) καθώς τα μεν οικόσται ζώα βόσκουν σε όλη την έκταση του νησιού τα δε πτηνά είναι αδύνατο να προσδιοριστούν επακριβώς, iv) τα στάδια της υλοποίησης ήταν πολλά και σε όλα η υπηρεσία έπρεπε να λάβει υπόψη το κόστος που θα επιβάρυνε τον ανάδοχο [για την εκτίμηση του οποίου η υπηρεσία διενήργησε σχετική έρευνα αγοράς εξασφαλίζοντας συνεργασία και ειδική τιμή με τη μοναδική αδειοδοτούμενη μονάδα σφάγις και συντήρησης κρέατος του νομού Λασιθίου και με ιδιωτική επιχείρηση συντήρησης πτηνών που δέχτηκε να φιλοξενήσει (άνευ κόστους) τους φασανούς (πρωτόχρη Κουρούνες)]. Η ΑΔΚ προέβη σε ενέργειες έντονης δημοσιοποίησης της σχετικής Πρόσκλησης, εκδηλώθηκε (τηλεφωνική) ενδιαφέρον από την ευρύτερη περιοχή της Εράτρας, όπου καταστάθηκε ότι ένας επιπλέον ανασταλτικός παράγοντας ήταν το γεγονός ότι τα οικόσται ζώα που βόσκουν στο νησί τα έχει μεταφέρει και τα εκμεταλλεύεται μόνιμος και γνωστός σε όλους διαμέριων στη νήσο.</b></p> <p><b>* 29-11-2022 : Γραφ.Συντον.ΑΔΚ -&gt; Με το αρ.ο.κ. 89176/841/2022 έγγραφο ενημερώνει την Δ/νση Δασών Λασιθίου περί του άγνοια αποτελέσματος της διαδικασίας ανάθεσης δημόσιας σύμβασης και ζητά να εξεταστεί το ενδεχόμενο εξεύρεσης άλλων νόμιμων τρόπων για την απομάκρυνση των οικόσται ζώων από τη νήσο Χρυσή.</b></p> <p><b>β. Δ/νση Δασών Λασιθίου</b></p> <ul style="list-style-type: none"> <li>• 7-12-2022 : Με το αρ.6610/2-12-2022 απαντητικό της έγγραφο ενημερώνει περί των διατάξεων που προβλέπονται για ανάλογες περιπτώσεις και προτείνει τη συγκρότηση συνεργείου για τη σύλληψη ή τη θανάτωση των ζώων ενώ για τον τρόπο απομάκρυνσης, αυτός θα συμφωνηθεί από κοινού μεταξύ των αρμόδιων υπηρεσιών.</li> </ul> <p>Τέλος προτείνει οι ενέργειες σύλληψης των ζώων να μετατεθούν για το νέο έτος καθώς η χειμερινή περίοδος δεν ενδείκνυται για τέτοιες ενέργειες.</p> <p><b>6. Αδειοδοτήσεις/ειδικές εγκρίσεις :</b> Δεν απαιτήθηκαν</p>	<p>Καθυστερήσεις μέχρι την ολοκλήρωση σύναψης της ΠΣ, αιτιολογημένες καθυστερήσεις από τον φορέα υλοποίησης στην έκδοση της σχετικής Πρόσκλησης</p>	<p>Με το πέρας της χειμερινής περιόδου, θα συγκροτηθεί ειδικό συνεργείο από τη Δ/νση Δασών Λασιθίου προκειμένου να γίνει αποτελεσματικά η σύλληψη ή η θανάτωση των οικόσται ζώων και η απομάκρυνσή τους από τη νήσο Χρυσή, σε συνέχεια ειδικής απόφασης που θα εκδοθεί από την Δ/νση Δασών Λασιθίου.</p>

<p><b>Άξονας παρέμβασης : 4 Φύλαξη / Επόπτευση</b></p>		<p>Μέτρα/Δράσεις</p>	<p>Προτεραιότητα</p>	<p>Φορέας Υλοποίησης (ΦΥ)</p>	<p>ΠΡΟΟΔΟΣ ΥΛΟΠΟΙΗΣΗΣ ΜΕΤΡΩΝ/ΔΡΑΣΕΩΝ ΤΟΥ ΣΧΕΔΙΟΥ ΔΡΑΣΗΣ [Περίοδος αναφοράς: 11/2021-12/2022]</p>	
					<p>ΖΗΤΗΜΑΤΑ που επηρέασαν την υλοποίηση του Μέτρου/Δράσης</p>	<p>ΜΕΤΡΑ που θα ληφθούν το επόμενο έτος (2023) εφαρμογής του Σχεδίου Δράσης</p>
<p>4.1.</p>	<p>Σύνταξη και εφαρμογή σχεδίου φύλαξης και εποπτείας</p>	<p>Υψηλή προτεραιότητα</p>	<p>ΑΔΚ/ Λιμενικό Σώμα</p>	<p>ΒΑΣΙΚΑ ΣΤΑΔΙΑ - ΗΜΕΡΟΛΟΓΙΟ ΕΝΕΡΓΕΙΩΝ/ΕΡΓΑΣΙΩΝ</p> <p><b>1. Προετοιμασία δράσης -&gt; Επιτροπή Ε.Πα.Σ.Δ.Χ.:</b></p> <ul style="list-style-type: none"> <li>• 21-12-2021 : 2<sup>η</sup> Συνεδρίαση, όπου και αποφασίστηκε να επαναξιολογηθεί η δράση σε επόμενη συνεδρίαση μετά από τις αποφάσεις που θα ληφθούν για την επισκευσιμότητα κατά τη τουριστική περίοδο Μάιος-Οκτώβριος 2022.</li> <li>• 30-3-2022 : 5<sup>η</sup> Συνεδρίαση, όπου και επιστημονήθηκε η αναγκαιότητα να τεθούν σε άμεση προτεραιοποίηση οι δράσεις που αφορούν στην εκπόνηση μελετών τόσο για το Σχέδιο Φύλαξης του νησιού όσο και για τη Μελέτη Φέρουσας Ικανότητας, με φορέα υλοποίησης την Αποκεντρωμένη Διοίκηση Κρήτης, καθώς αποτελούν προαπαιτούμενα για άλλες δράσεις του Παραρτήματος ΙΙΙ του Σχεδίου Δράσης του ΦΩΚ 617/Δ /2021, και να ενταχθούν και αυτές στην υπό σύνταξη Προγραμματική Σύμβαση.</li> </ul> <p><b>Βασικές πληροφορίες για τη δράση:</b> Το Μέτρο 4.1. (Σχέδιο Φύλαξης) θα ανατεθεί μαζί με το Μέτρο 6.1. (Φέρουσα ικανότητα) διενεργώντας μία ενιαία διαδικασία σύνταξης δημόσιας σύμβασης καθώς το αντικείμενο των παρεχόμενων υπηρεσιών προϋποθέτει την ύπαρξη ενιαίας αντίληψης και κατανοήσης των υπό μελέτη στοιχείων. Ο υποψήφιος ανάδοχος θα πρέπει να τα μελετήσει και θα πρέπει συνδυαστικά να τα χρησιμοποιήσει κατά τη διαδικασία εκπόνησης εναλλακτικών σεναρίων που θα οδηγήσουν στο οριστικό διαμορφωμένο Σχέδιο Φύλαξης και Εποπτείας αλλά και στην ορθή εκτίμηση της φέρουσας ικανότητας και διαχείρισης επισκεπτών των προστατευόμενων περιοχών.</p> <ul style="list-style-type: none"> <li>- Αρμόδια υπηρεσία για τη διεξαγωγή των διαδικασιών ανάθεσης: Δ/νση Τεχνικού Ελέγχου ΑΔΚ</li> <li>- Διαβούλευση του περιεχομένου του Αναμορφωμένου Σχεδίου Φύλαξης [2ου Παραρτήτου] με τη συμμετοχή των ακόλουθων φορέων/οργάνων: <ul style="list-style-type: none"> <li>• Αστυνομία Ιεράπετρας, • Δημοτική Αστυνομία Ιεράπετρας, • Διεύθυνση Διασίων Λασιθίου,</li> <li>• Διεύθυνση Τεχνικού Ελέγχου ΑΔΚ, • Επιτροπή Εφαρμογής και Παρακολούθησης Σχεδίου Δράσης νησιού Χρυσή,</li> <li>• Εφορεία Αρχαιοτήτων Λασιθίου, • Λιμεναρχείο Ιεράπετρας, • Ο.ΦΥ.Π.Ε.Κ.Α. (ή Μονάδα ΔΠΠ Ανατ Κρήτης,</li> <li>• Πυροσβεστική Υπηρεσία Ιεράπετρας, • Τμήμα Περιβάλλοντος και Υδροοικονομίας ΠΕ Λασιθίου.</li> </ul> </li> <li>- Μετά την ολοκλήρωση των μελετών των Μέτρων 4.1. και 6.1. απαιτείται Τροποποίηση του Κανονισμού Λειτουργίας του νησιού.</li> <li>- Αρμόδιες υπηρεσίες για την εφαρμογή του Μέτρου 4.1.: Δ/νση Διασίων Λασιθίου σε συνεργασία με το Λιμενικό Σώμα [Σε εφαρμογή των διατάξεων του ν. 4685/2020, όπως ισχύει, θα γίνει Ιμνημόνιο Σ υνεργασίας μεταξύ των φορέων: ΥΠΕΝ - Δ/νση Διασίων Λασιθίου - ΟΦΥΠΕΚΑ (Μονάδα ΔΠΠ Ανατ Κρήτης)]</li> </ul> <p><b>2. Προστασιακευαστικές ενισχύσεις Φορέα Υλοποίησης (ΑΔΚ):</b></p> <ul style="list-style-type: none"> <li>• 9-12-2021 : Αρχική πρόταση ΑΔΚ αρμόδια υπηρεσία της ΑΔΚ για την υλοποίηση: Δ/νση Τεχνικού Ελέγχου</li> <li>• 31-3-2022 : Επιστολή αρχικής πρότασης ΑΔΚ στη ΠΚ/ΠΕΑ, σε συνέχεια των αποφάσεων της 5ης συνεδρ. Επιτροπής, και επισήμανση της αναγκαιότητας για την άμεση εκπόνηση σχεδίου Προγραμματικής Σύμβασης.</li> <li>• 27-4-2022 : 1η Τεχνική Σύσκεψη μεταξύ στελέχους της ΑΔΚ και στελεχών της ΠΚ/ΠΕΑ</li> <li>• 9-5-2022 : 2η Τεχνική Σύσκεψη μεταξύ στελέχους της ΑΔΚ και στελεχών της ΠΚ/ΠΕΑ</li> <li>• 11-5-2022 : Υποβολή οριστικής πρότασης (ακ.25793/339/11-5-2022 Έγγρ.Συντονίστριας ΑΔΚ)</li> </ul> <p><b>3. Προγραμματική Σύμβαση (ΠΣ): ΠΚ/ΠΕΑ (φορέας χρηματοδότησης του Σβ)</b></p> <ul style="list-style-type: none"> <li>• 11-4-2022 έως 23-5-2022: ΠΚ/ΠΕΑ - Γραμματεία Επιτροπής -&gt; Προπαρασκευαστικές εργασίες σύνταξης όρων Σχεδίου της ΠΣ</li> <li>• 24-5-2022: Συνεδρίαση Οικονομικής Επιτροπής Περιφέρειας Κρήτης -&gt; έγκριση όρων σύμβασης ΠΣ</li> <li>• 8-6-2022 : Συναφή ΠΣ [υπογραφή της ΠΣ από τους επικεφαλής των Φορέων (Χρημ/σης &amp; υλοποίησης) σε διάθεση προγραμματισμένη συνάντησης]</li> <li>• 9-6-2022 : Ολοκλήρωση εργασιών σύνταξης ΠΣ (ανάφηση ΠΣ σε ΚΗΜΔΗΖ/Διαυγεία-έναρξη εκτέλεσης φυσικού αντικείμενου ΠΣ)</li> <li>• 21-6-2022: Γραφείο Συντονίστριας ΑΔΚ -&gt; Διαβίβαση Προγραμματικής Σύμβασης στην αρμόδια για την υλοποίηση υπηρεσία της (ΔΤΕ) προκειμένου να εκκινήσουν οι διαδικασίες ανάθεσης.</li> </ul> <p><b>4. Κοινή Επιτροπή Παρακολούθησης (ΚΕΠ) του Άρθρου 8 της ΠΣ</b></p> <ul style="list-style-type: none"> <li>• 21-6-2022: α. Επιτροπή Ε.Πα.Σ.Δ.Χ. -&gt; Πρόταση εκπροσώπων Επιτροπής β. ΑΔΚ -&gt; Πρόταση εκπροσώπων Επιτροπής</li> <li>• 11-7-2022 : ΠΚ/ΠΕΑ -&gt; Απόφαση συγκρότησης ΚΕΠ του Άρθρου 8 της από 26-7-2022 ΠΣ</li> </ul>	<p>Καθυστερήσεις σε όλα τα στάδια.</p>	<p>ΜΕΤΡΑ που θα ληφθούν το επόμενο έτος (2023) εφαρμογής του Σχεδίου Δράσης</p>

<p><b>Αξονας παρέμβασης : 4 Φύλαξη / Επόπτευση</b></p>		<p>Μέτρα/Δράσεις</p>	<p>Προτερότητα</p>	<p>Φορέας Υλοποίησης (ΦΥ)</p>	<p><b>ΠΡΟΩΔΟΣ ΥΠΟΠΟΙΗΣΗΣ ΜΕΤΡΩΝ/ΔΡΑΣΕΩΝ ΤΟΥ ΣΧΕΔΙΟΥ ΔΡΑΣΗΣ</b> [περίοδος αναφοράς: 11/2021-12/2022]</p>	
					<p><b>ΖΗΤΗΜΑΤΑ</b> που επηρέασαν την υλοποίηση του Μέτρου/Δράσης</p>	<p><b>ΜΕΤΡΑ</b> που θα ληφθούν το επόμενο έτος (2023) εφαρμογής του Σχεδίου Δράσης</p>
<p>α/α</p>	<p>Περιγραφή Μέτρου/Δράσης</p>	<p><b>ΒΑΣΙΚΑ ΣΤΑΔΙΑ - ΗΜΕΡΟΛΟΓΙΟ ΕΝΕΡΓΕΙΩΝ/ΕΡΓΑΣΙΩΝ</b></p> <p><b>5. ΕΝΕΡΓΕΙΕΣ Φορέα Υλοποίησης (ΔΔΚ) στο πλαίσιο των διαδικασιών ανάθεσης του Μέτρου 4.1.</b></p> <ul style="list-style-type: none"> <li>• 5-8-2022 έως 30-8-2022 : Προπαρασκευαστικές ενέργειες συντάξης συμβατικών τευχών και όρων Πρόσκλησης εκδήλωσης ενδιαφέροντος</li> <li>• 31-8-2022 : Έκδοση Πρόσκλησης εκδήλωσης ενδιαφέροντος (διαδικασία αρ. 118 ν.4412/2016, όπως ισχύει-απευθ.ανάθεση) (Κοινοποίηση σε αναρμόδιες υπηρεσίες, στα μέλη της Επιτροπής στα μέλη της ΚΕΠ της ΠΣ)</li> <li>• 13-9-2022 : Υπογραφή Σύμβασης μεταξύ ΔΔΚ και Αναδόχου - έναρξη εκτέλεσης φυσικού αντικείμενου Σύμβασης (Κοινοποιήσεις σε αναρμόδιες υπηρεσίες, στα μέλη της Επιτροπής, στα μέλη της ΚΕΠ της ΠΣ)</li> </ul> <p><b>6. Αδειοδοτήσεις- ειδικές εγκρίσεις / ενημέρωση αναρμόδιων αρχών.</b></p> <ul style="list-style-type: none"> <li>• 19-9-2022 : Ε.Ε.Πα.Σ.Δ.Χ. -&gt; Ενημέρωση Αμενουργείου Ιεράπετρας περί της συναφθείσας Σύμβασης του Αναδόχου και την έναρξη εκτέλεσης του φυσικού αντικείμενου αυτής.</li> <li>• Αδειοδοτήσεις : δεν απαιτήθηκαν.</li> </ul> <p><b>Για το μέτρο 4.2. :</b></p> <p>α) Δεν υποβλήθηκε ώριμη πρόταση από την ΠΚ/ΠΕΛ στην Επιτροπή Ε.Πα.Σ.Δ.Χ.</p> <p>β) Δεν τέθηκε σε άμεση προτεραιοποίηση εντός του έτους 2022.</p>	<p><b>ΕΝΕΡΓΕΙΕΣ Φορέα Υλοποίησης (ΠΚ/ΠΕΛ):</b></p> <ul style="list-style-type: none"> <li>• 24-11-2021 : Τεχνική σύγκληση με στελέχη της Τεχνικής Υπηρεσίας της ΠΚ/ΠΕΛ, του Τμήματος Περιβ/γας &amp; Υδροοικονομίας και της Δ/νσης Ανάπτυξης, του Περιφερειακού Συμβούλου (νυν Αντιπεριφερειάρχη Λασιθίου, κ. Ανδρούλακη και του πρώην Αντιπεριφερειάρχη Λασιθίου, κ. Γουλιέλμου [τακτικού μέλους Επιτροπής]).</li> <li>• 13-12-2021 : Με το αρ.πρωτ. 376879/2021 έγγραφο της ενημερώνει την Επιτροπή για τους λόγους που το Μέτρο 4.2. δεν δίνεται ακόμα να προτεραιοποιηθεί και να ξεκινήσει η υλοποίησή του.</li> </ul> <p>Συγκεκριμένα επισημαίνει την ανακαταστάση να διερευνηθούν τα κάτωθι:</p> <ol style="list-style-type: none"> <li>α. το υφιστάμενο ιδιοκτησιακό καθεστώς (προτεινόντας να ανατεθεί η διερεύνηση του υφιστάμενου ιδιοκτησιακού καθεστώτος των προσστατευόμενων περιοχών από νομικούς),</li> <li>β. το ΠΣ ΣΧΟΟΑΠ του Δήμου Ιεράπετρας και η ισχύουσα πολεοδομική νομοθεσία,</li> <li>γ. να προσδιοριστούν τα ακριβή σημεία όπου θα γίνουν οι εν θέματι υποδομές (με τοπογραφική αποτύπωση των επιτρεπόμενων από την ΚΥΑ ζωνών - των υφιστάμενων κτηρίων στο νησί),</li> <li>δ. να προσδιοριστούν τα υλικά κατασκευής (προτεινόντας συνεργασία με αρχιτέκτονα της μελέτης με την Αρχαιολογία, το Λαοαρχείο κλπ. και τη σύμφωνη γνώμη του Συμβούλου Αρχιτεκτονικής),</li> <li>ε. να γίνουν προτάσεις, από τον μελετητή που θα αναλάβει την εκπόνηση των μελετών του Σχεδίου Φύλαξης και της Φέρουσας Ικανότητας επισκεπτών, σχετικά με όλα τα ανωτέρω.</li> </ol>	<p>Πληθος ζητημάτων που επηρεάζουν γενικά την υλοποίηση του Μέτρου 4.2., η επίλυση των οποίων αποτελεί "προστατευόμενο" για την εκκίνηση της υλοποίησης.</p>	<p>1. Μέσα Φεβρουαρίου 2023 θα υποβληθούν τα πρώτα Παραρτήματα (και εφόσον ο ανάδοχος δεν αιτηθεί παράταση) των μελετών Σχεδίου Φύλαξης και Φέρουσας Ικανότητας επισκεπτών όπου και θα γίνουναι προτάσεις σχετικά με το Μέτρο 4.2.,</p> <p>2. Να συζητηθούν οι ενέργειες των αρμόδιων υπηρεσιών σχετικά με την επίλυση του πολυπλοκού ζητήματος του ιδιοκτησιακού καθεστώτος των νησιδών.</p>	
<p>4.2.</p>	<p><b>Κέντρο ενημέρωσης και κατάλυμα διαμονής φυλάκων και επισκεπτών για λόγους επιστημονικής έρευνας ή διαχείρισης</b></p>	<p>Υψηλή προτεραιότητα</p>	<p>ΠΚ/ΠΕΛ</p>	<p>Πληθος ζητημάτων που επηρεάζουν γενικά την υλοποίηση του Μέτρου 4.2., η επίλυση των οποίων αποτελεί "προστατευόμενο" για την εκκίνηση της υλοποίησης.</p>	<p>1. Μέσα Φεβρουαρίου 2023 θα υποβληθούν τα πρώτα Παραρτήματα (και εφόσον ο ανάδοχος δεν αιτηθεί παράταση) των μελετών Σχεδίου Φύλαξης και Φέρουσας Ικανότητας επισκεπτών όπου και θα γίνουναι προτάσεις σχετικά με το Μέτρο 4.2.,</p> <p>2. Να συζητηθούν οι ενέργειες των αρμόδιων υπηρεσιών σχετικά με την επίλυση του πολυπλοκού ζητήματος του ιδιοκτησιακού καθεστώτος των νησιδών.</p>	

Άξονας παρέμβασης : 5 Επικοινωνία, ενημέρωση και εκπαίδευση κοινού		Φορέας Υλοποίησης (ΦΥ)	Προτεραιότητα
α/α	Μέτρα/Δράσεις	Μέτρα προτεραιότητας	Μέτρα προτεραιότητας
5i	Περιγραφή Μέτρου/Δράσης  Δράσεις ενημέρωσης και επικοινωνίας, παραγωγή πληροφοριακού υλικού και πιστοποίηση ως αιφόρες παραλίες	ΑΔΚ	Μέτρα προτεραιότητας
5ii	Δημιουργία ανοικτών δεδομένων (open data) διαθέσιμων πληροφοριών και ανάρτηση γεωχωρικής βάσης δεδομένων στη Γεωπύλη της ΑΔΚ	ΑΔΚ	Μέτρα προτεραιότητας

ΠΡΟΔΟΣ ΥΛΟΠΟΙΗΣΗΣ ΜΕΤΡΩΝ/ΔΡΑΣΕΩΝ ΤΟΥ ΣΧΕΔΙΟΥ ΔΡΑΣΗΣ [Περίοδος αναφοράς: 11/2021-12/2022]			ΜΕΤΡΑ που θα ληφθούν το επόμενο έτος (2023) εφαρμογής του Σχεδίου Δράσης
ΒΑΣΙΚΑ ΣΤΑΔΙΑ - ΗΜΕΡΟΛΟΓΙΟ ΕΝΕΡΓΕΙΩΝ/ΕΡΓΑΣΙΩΝ	ΖΗΤΗΜΑΤΑ που επηρεάζουν την υλοποίηση του Μέτρου/Δράσης	ΜΕΤΡΑ που θα ληφθούν το επόμενο έτος (2023) εφαρμογής του Σχεδίου Δράσης	
<p><b>1. Επιστροφή Ε.Πα.Σ.Δ.Χ. - Αξιολόγηση - Προτεραιοποίηση:</b></p> <ul style="list-style-type: none"> <li>• 21-12-2021 : 2η Συνεδρίαση, όπου και αξιολογήθηκε και τέθηκε σε άμεση προτεραιοποίηση η πρόταση του Φορέα Υλοποίησης προκειμένου να ενταχθεί σε Προγραμματική Σύμβαση.</li> </ul> <p><b>2. Πρόταση του Φορέα Υλοποίησης (ΑΔΚ/Δ.ωπ Πληροφορικής &amp; Επικοινωνιών):</b></p> <ul style="list-style-type: none"> <li>• 9-12-2021: Αρχική Πρόταση του ΦΥ με προτεινόμενη την υποδιάρθρωση σε δύο υπομέτρα ως εξής: Υπομέτρο 5i: Δράσεις Ενημέρωσης - Ευαισθητοποίηση Υπομέτρο 5ii: Δημοσιοποίηση (OPEN DATA) ερευνητικών δεδομένων βιοτακικότητας</li> <li>• 7-2-2022 : 1η Τροποποίηση αρχικής πρότασης (κατά τον έλεγχο της πρότασης από την ΠΚ/ΠΕΛ παρατηρήθηκαν σημαντικές ελλείψεις ως προς την κοστολόγηση των επιμέρους δράσεων και δόθηκαν οδηγίες για διορθώσεις)</li> <li>• 27-4-2022 : Τεχνική Σύσκεψη μεταξύ στελεχών της ΑΔΚ και στελεχών της ΠΚ/ΠΕΛ όπου και αποφασίστηκε η μη ένταξη των Υπομέτρων 5i και 5ii στην 1η Προγραμματική Σύμβαση μεταξύ ΠΚ/ΠΕΛ και ΑΔΚ καθώς δόθηκε άμεση προτεραιότητα στις κρίσιμες μελέτες του Σχεδίου Φυλάξης και της Φέρουσας Ικανότητας διαχείρισης επισκεπτών.</li> </ul> <p><b>3. Επιστροφή Ε.Πα.Σ.Δ.Χ. -&gt; Επανάξιολόγηση του Μέτρου 5 για πιθανή προτεραιοποίηση</b></p> <ul style="list-style-type: none"> <li>• 11-7-2022 : 7η Συνεδρίαση, όπου και αποφασίστηκε να μην ενεργοποιηθεί η δράση εντός του έτους 2022, λόγω των χρονοκαθυστερήσεων της υλοποίησης των υπολοίπων Μέτρων/Δράσεων του Σχεδίου Δράσης.</li> </ul>	<p>Καθυστερήσεις στην υλοποίηση των υπολοίπων Μέτρων του Σχεδίου Δράσης</p>	<p>Επανάξιολόγηση από την Επιτροπή της δράσης και της αναγκαιότητας ή μη προτεραιοποίησής της εντός του 2023.</p>	

Μέτρα/Δράσεις		Πορεία/Ποσοστά	Φορέας Υλοποίησης (ΦΥ)
α/α	Περιγραφή Μέτρου/Δράσης		
6.1.	Μελέτη καθορισμού αριθμού, εποχής και ωρών ημερήσιας διαμονής επισκεπτών	Υψηλή προεργασία	ΑΔΚ

ΠΡΟΔΟΣ ΥΛΟΠΟΙΗΣΗΣ ΜΕΤΡΩΝ/ΔΡΑΣΕΩΝ ΤΟΥ ΣΧΕΔΙΟΥ ΔΡΑΣΗΣ <small>(Περίοδος αναφοράς: 11/2021-12/2022)</small>			
ΜΕΤΡΑ που θα ληφθούν το επόμενο έτος (2023) εφαρμογής του Σχεδίου Δράσης	ΖΗΤΗΜΑΤΑ που επηρεάζουν την υλοποίηση του Μέτρου/Δράσης	ΠΡΟΔΟΣ ΥΛΟΠΟΙΗΣΗΣ ΜΕΤΡΩΝ/ΔΡΑΣΕΩΝ ΤΟΥ ΣΧΕΔΙΟΥ ΔΡΑΣΗΣ <small>(Περίοδος αναφοράς: 11/2021-12/2022)</small>	ΜΕΤΡΑ που θα ληφθούν το επόμενο έτος (2023) εφαρμογής του Σχεδίου Δράσης
		<p><b>ΒΑΣΙΚΑ ΣΤΑΔΙΑ - ΗΜΕΡΟΛΟΓΙΟ ΕΝΕΡΓΕΙΩΝ/ΕΡΓΑΣΙΩΝ</b></p> <p><b>1. Προεργασία/επίσημη Δράση -&gt; Επιτροπή Ε.Πα.Σ.Δ.Χ.:</b></p> <ul style="list-style-type: none"> <li>• 21-12-2021 : 2<sup>η</sup> Συνεδρίαση, όπου και αποφασίστηκε να επαναξιολογηθεί η δράση σε επόμενη συνεδρίαση μετά από τις αποφάσεις που θα ληφθούν για την επισκεψιμότητα κατά τη τουριστική περίοδο Μάιος-Οκτώβριος 2022.</li> <li>• 30-3-2022 : 5<sup>η</sup> Συνεδρίαση, όπου και επιστημονική <b>εναγκαλιότητα να τεθούν σε άμεση προεργασία</b> οι δράσεις που αφορούν στην <b>επένδυση μελετών τόσο για το Σχέδιο Φυλάξης του νησιού όσο και για τη Μελέτη Φέρουσας Ικανότητας</b>, με φορέα υλοποίησης την Αποκεντρωμένη Διοίκηση Κρήτης, καθώς αποτελούν προσαρμοσμένα για άλλες δράσεις του Παραρτήματος ΙΙΙ του Σχεδίου Δράσης του ΦΕΚ 617/Δ /2021, και να ενταχθούν και αυτές στην υπό σύνταξη Προγραμματική Σύμβαση.</li> </ul> <p><b>Βασικές πληροφορίες για τη δράση:</b></p> <p>Το Μέτρο 6.1. (φέρουσα ικανότητα) θα ανατεθεί μαζί με το Μέτρο 4.1. (Σχέδιο Φυλάξης) διεργονώντας μία <b>ενιαία διαδικασια σύνταξης δημόσιας σύμβασης</b> καθώς το αντικείμενο των παρεχόμενων υπηρεσιών προϋποθέτει την ύπαρξη ενιαίας αντίληψης και κατανοήσης των υπό μελέτη στοιχείων. Ο υποψήφιος ανάδοχος θα πρέπει να τα μελετήσει και θα πρέπει συνδυαστικά να τα χρησιμοποιήσει κατά τη διαδικασία εκπόνησης εναλλακτικών σεναρίων που θα οδηγήσουν στο οριστικά διαμορφωμένο Σχέδιο Φυλάξης και Εποπτείας αλλά και στην ορθή εκτίμηση της φέρουσας ικανότητας και διαχείρισης επισκεπτών των προσαρτημένων περιοχών.</p> <p>- Αριθμία υπηρεσία για τη διεξαγωγή των διαδικασιών ανάθεσης: Δ/ση Τεχνικού Ελέγχου ΑΔΚ - Μετά την ολοκλήρωση των μελετών των Μέτρων 4.1. και 6.1. απαιτείται <b>τροποποίηση του Κανονισμού Λειτουργίας</b> του νησιού.</p> <p><b>2. Προπαρασκευαστικές εργασίες Φορέα Υλοποίησης (ΑΔΚ):</b></p> <ul style="list-style-type: none"> <li>• 9-12-2021 : <b>Αρχική πρόταση ΑΔΚ</b>, αρμόδια υπηρεσία της ΑΔΚ για την υλοποίηση: Δ/ση Τεχνικού Ελέγχου</li> <li>• 31-3-2022 : Επιστημονική αρχική πρόταση ΑΔΚ στη ΠΚ/ΠΕΛ, σε συνέχεια των αποφάσεων της 5ης συνεδρ. Επιτροπής, και επίσημησης της αναγκαιότητας για την άμεση εκπόνηση σχεδίου Προγραμματικής Σύμβασης.</li> <li>• 27-4-2022 : 1η Τεχνική Σύσκεψη μεταξύ στελέχους της ΑΔΚ και στελεχών της ΠΚ/ΠΕΛ</li> <li>• 9-5-2022 : 2η Τεχνική Σύσκεψη μεταξύ στελέχους της ΑΔΚ και στελεχών της ΠΚ/ΠΕΛ</li> <li>• 11-5-2022 : <b>Υποβολή οριστικής πρότασης</b> (οικ.25793/39/11-5-2022 έγκρ.Συντονίστριας ΑΔΚ)</li> </ul> <p><b>3. Προγραμματική Σύμβαση (ΠΣ): ΠΚ/ΠΕΛ - Φορέας χρηματοδότησης του ΣΔ</b></p> <ul style="list-style-type: none"> <li>• 11-4-2022 έως 23-5-2022: ΠΚ/ΠΕΛ - Γραμμάτικα Επιτροπής -&gt; Προπαρασκευαστικές εργασίες σύνταξης όρων Σχεδίου της ΠΣ</li> <li>• 24-5-2022: Συνεδρίαση Οικονομικής Επιτροπής Περιφέρειας Κρήτης -&gt; Έγκριση όρων σύνταξης ΠΣ</li> <li>• 8-6-2022 : Συνέλευση ΠΣ [υπογραφή της ΠΣ από τους επικεφαλής των Φορέων (Υρημ/σης &amp; υλοποίησης) σε διάθεση προγραμματισμένη συνάντηση]</li> <li>• 9-6-2022 : <b>Ολοκλήρωση εργασιών σύνταξης ΠΣ</b> (σάρτηση ΠΣ σε ΚΗΜΗΔΗ/Διαύγεια-ένταξη εκτέλεσης φυσικού αντικείμενου ΠΣ).</li> <li>• 21-6-2022 : Γραφείο Συντονίστριας ΑΔΚ -&gt; Διαβίβαση Προγραμματικής Σύμβασης στην αρμόδια για την υλοποίηση υπηρεσία της (ΔΤΕ) προκειμένου να εκκινήσουν οι διαδικασίες ανάθεσης.</li> </ul> <p><b>4. Κοινή Επιτροπή Παρακολούθησης (ΚΕΠ) του Άρθρου 8 της ΠΣ</b></p> <ul style="list-style-type: none"> <li>• 21-6-2022: α. Επιτροπή Ε.Πα.Σ.Δ.Χ. -&gt; Πρόταση εκπροσώπων Επιτροπής</li> <li>β. ΑΔΚ -&gt; Πρόταση εκπροσώπων Επιτροπής</li> </ul> <p><b>5. Ενέργειες Φορέα Υλοποίησης (ΑΔΚ) στο πλαίσιο των διαδικασιών ανάθεσης του Μέτρου 4.1.</b></p> <ul style="list-style-type: none"> <li>• 5-8-2022 έως 30-8-2022 : Προπαρασκευαστικές ενέργειες σύνταξης συμβατικών τευχών και όρων Πρόσκλησης εκδήλωσης ενδιαφέροντος</li> <li>• 31-8-2022 : Έκδοση Πρόσκλησης εκδήλωσης ενδιαφέροντος (διαδικασία αρ. 118 ν.4412/2016, όπως ισχύει-απειθ.α.νάθεση) [Κοινοποιίες σε συναρμόδιες υπηρεσίες, στα μέλη της Επιτροπής, στα μέλη της ΚΕΠ της ΠΣ]</li> <li>• 13-9-2022 : Υπογραφή Σύμβασης μεταξύ ΑΔΚ και Αναδόχου - <b>ένταξη εκτέλεσης φυσικού αντικείμενου σύμβασης</b> (Κοινοποιίες σε συναρμόδιες υπηρεσίες, στα μέλη της Επιτροπής, στα μέλη της ΚΕΠ της ΠΣ)</li> </ul> <p><b>6. Αδειοδοτήσεις-εξειδικ. εγκρίσεις / επιμέτρηση συναρμόδιων αρχών.</b></p> <ul style="list-style-type: none"> <li>• 19-9-2022 : Ε.Ε.Πα.Σ.Δ.Χ. -&gt; Ενημέρωση Λιμεναρχείου Γερασίδας, περί της συναφείας Σύμβασης του Αναδόχου και την έναρξη εκτέλεσης του φυσικού αντικείμενου αυτής.</li> <li>• Αδειοδοτήσεις : δεν απαιτήθηκαν.</li> </ul>	Καθυστέρησης σε όλα τα στάδια

Μέτρα/Δράσεις		Αξονας παρέμβασης : 6 Διαχείριση-Διακίνηση Επισκεπτών	
		Φορέας Υλοποίησης (ΦΥ)	Προσέγγιση
α/α	Περιγραφή Μέτρου/Δράσης		
6.2.	Σήμανση, σύμφωνα με τις θερμοθετημένες τεχνικές προδιαγραφές μονοπατιών, περιμετρικής πορείας ως κύριας διαδρομής περιήγησης	Δήμος Ιεράπετρας	Υψηλή προτεραιότητα
6.3.	Κατάργηση αυτοσχέδιων δρόμων, με ειδική σήμανση σύμφωνα με τις θερμοθετημένες τεχνικές προδιαγραφές μονοπατιών	Δήμος Ιεράπετρας	Υψηλή προτεραιότητα

ΠΡΟΔΟΣ ΥΛΟΠΟΙΗΣΗΣ ΜΕΤΡΩΝ/ΔΡΑΣΕΩΝ ΤΟΥ ΣΧΕΔΙΟΥ ΔΡΑΣΗΣ III <small>[Περίοδος αναφοράς: 11/2021-12/2022]</small>			
ΜΕΤΡΑ που θα ληφθούν το επόμενο έτος (2023) εφαρμογής του Σχεδίου Δράσης	ΖΗΤΗΜΑΤΑ που απρόσβαστη την υλοποίηση του Μέτρου/Δράσης	ΠΡΟΔΟΣ ΥΛΟΠΟΙΗΣΗΣ ΜΕΤΡΩΝ/ΔΡΑΣΕΩΝ ΤΟΥ ΣΧΕΔΙΟΥ ΔΡΑΣΗΣ III ΤΟΥ ΦΕΚ 617/Δ /2021	ΜΕΤΡΑ που θα ληφθούν το επόμενο έτος (2023) εφαρμογής του Σχεδίου Δράσης
<p><b>Για τα Μέτρα 6.2. και 6.3. :</b></p> <p>α) Δεν υποβλήθηκε ώριμη πρόταση από το Δήμο Ιεράπετρας στην Επιτροπή Ε.Πα.Σ.Δ.Χ.</p> <p>β) Δεν τέθηκαν σε άμεση προτεραιοποίηση εντός του έτους 2022.</p> <p><b>Ενέργειες εντός του έτους 2022 σχετικά με το Μέτρο/Δράση 8.1.:</b></p> <ul style="list-style-type: none"> <li>• <b>30-11-2021: Δήμος Ιεράπετρας</b> -&gt; Προκειμένου να προχωρήσει σε σύνταξη ώριμης πρότασης, <b>απευθύνθηκε στη Δ/νση Δασών Λασιθίου και στον Συντονιστή της Επιτροπής</b> για να δοθούν διευκρινίσεις σε συγκεκριμένα ερωτήματα περί: <ul style="list-style-type: none"> <li>i. της αναγκαιότητας ή μη εκπόνησης δασοτεχνικής μελέτης και, στη περίπτωση που απαιτείται, της συνδρομής της Δασικής στη σύνταξη της δεδομένου ότι δεν υπηρετεί στο Δήμο υπάλληλος κλάδου δασολόγων,</li> <li>ii. της ύπαρξης ή μη θερμοθετημένων τεχνικών προδιαγραφών σήμανσης των μονοπατιών που διέρχονται από περιοχές ΕΖΔ όπως είναι η νήσος Χρυσή, ώστε να πραγματοποιηθεί η σήμανση τους ως κύριας διαδρομής περιήγησης.</li> <li>iii. του εάν τα μονοπάτια που θα σημειωθούν είναι αυτά που προβλέπονται στην Ειδική Περιβαλλοντική Μελέτη του Μουσείου Φυσικής Ιστορίας Κρήτης-Πανεπιστημίου Κρήτης</li> <li>iv. ποιοι θεωρούνται αυτοσχέδιοι δρόμοι, πόσοι και ποιοι υπάρχουν στη νήσο Χρυσή ώστε να πραγματοποιηθεί η σήμανσή τους,</li> <li>v. του ακριβούς τρόπου που γίνεται η σήμανση, ήτοι με τη τοποθέτηση απλά μιας πινακίδας στην αρχή και στο τέλος κάθε δρόμου και με ποια συγκεκριμένη ένδειξη, (σχετ. το αρ. 14051/30-11-2021 Έγγρ.Δ/).</li> </ul> </li> <li>• <b>9-12-2021: Επιτροπή Ε.Πα.Σ.Δ.Χ.</b> -&gt; Με το αρ. 7/9-12-2021 απαντικό έγγραφο ο Συντονιστής παραπέμπει το Δήμο στις αρμόδιες υπηρεσίες και προς υποβολή ενιμερίων περί της αριθ. 151344/165/2017 (ΦΕΚ 2/068/2017) Υπουργικής Απόφασης με την οποία θεσμοθετήθηκαν οι τεχνικές προδιαγραφές χάραξης, σήμανσης, διάνοιξης και συντήρησης των ορειβατικών-πεζοπορικών μονοπατιών και η οποία τυγχάνει εφαρμογής και στη περίπτωση της υλοποίησης του Μέτρου 6.2. του Σχεδίου Δράσης στη νήσο Χρυσή.</li> <li>• <b>5-9-2022: Δήμος Ιεράπετρας</b> -&gt; Υπενθυμιακό έγγραφο προς Δ/νση Δασών Λασιθίου για παραγωγή διευκρινίσεων και οδηγιών (σχετ. το αρ.24/5-9-22 Έγγρ.Δ/ προς Δ/νση Δασών Λασιθίου)</li> <li>• <b>20-9-2022 : Δ/νση Δασών Λασιθίου</b> (σχετ. το αρ. 5750/20-9-22 Έγγρ. προς Δ/ ) : <ul style="list-style-type: none"> <li>α. Επιβεβαιώνει τις οδηγίες που δόθηκαν στον εκπρόσωπο του Δήμου Ιεράπετρας - τακτικό μέλος της Επιτροπής κατά τη διάρκεια των 6ης και 7ης συνεδριάσεων, ήτοι το γεγονός ότι για τις τεχνικές προδιαγραφές χάραξης, σήμανσης διάνοιξης και συντήρησης των ορειβατικών-πεζοπορικών μονοπατιών, οι οποίες καθορίζονται στην αριθμ. 151344/165/18.1.2017 Υπουργική Απόφαση (ΦΕΚ 206/τ.β' / 2017) και ισχύουν για όλες τις δασικού χαρακτήρα εκτάσεις που διέπονται από τις διατάξεις της Δασικής Νομοθεσίας, επαμένους σφύου και για τη νήσο Χρυσή.</li> <li>β. Ενιμερώνει το Δήμο ότι απαιτούνται δασοτεχνικές μελέτες οι οποίες θα πρέπει να υπογραφούν από δασολόγο. Παράλληλα δηλώνει την αδυναμία της Δ/νσης Δασών Λασιθίου να συνδράμει στη σύνταξη των σχετικών δασοτεχνικών μελετών για λόγους υποστελέχωσης.</li> <li>γ. Ενιμερώνει ότι αυτοσχέδια θεωρούνται οι δρόμοι που διαμορφώθηκαν άτυπα από τα τροχοφόρα που κυκλοφορούσαν παράνομα στη νήσο Χρυσή και για την κατάργησή τους δεν απαιτείται σήμανση. Αυστηρή φύλαξη απαιτείται και ίσως φυτεύσεις στο χώρο που καταλαμβάνουν οι δρομίσια αυτοί.</li> </ul> </li> </ul>	<p><b>1.</b> Προϋποθέτει τις προτάσεις που θα προκύψουν από τις μελέτες που εκπονούνται από το ΜΦΚ-ΠΚ και το ΜΑΙΧ.</p> <p><b>2.</b> Καθιστηρήσεις από το Φορέα Υλοποίησης ως προς την υποβολή ώριμης πρότασης στην Επιτροπή.</p> <p><b>3.</b> Μη αποστελεσματική συνεργασία των συνεμπλεκόμενων υπηρεσιών.</p>	<p>Επανεξιολόγηση από την Επιτροπή της δράσης και της αναγκαιότητας ή μη προτεραιοποίησής της εντός του 2023.</p>	



<b>Αξονας παρέμβασης : 7 Κτίρια - υποδομές - εξοπλισμός</b>		<b>ΠΡΟΟΔΟΣ ΥΛΟΠΟΙΗΣΗΣ ΜΕΤΡΩΝ/ΔΡΑΣΕΩΝ ΤΟΥ ΣΧΕΔΙΟΥ ΔΡΑΣΗΣ</b> [περίοδος αναφοράς: 11/2021-12/2022]			
α/α	Μέτρα/Δράσεις	Φορέας Υλοποίησης (ΦΥ)	ΒΑΣΙΚΑ ΣΤΑΔΙΑ - ΗΜΕΡΟΛΟΓΙΟ ΕΝΕΡΓΕΙΩΝ/ΕΡΓΑΣΙΩΝ	ΖΗΤΗΜΑΤΑ που επηρέασαν την υλοποίηση του Μέτρου/Δράσης	ΜΕΤΡΑ που θα ληφθούν το επόμενο έτος (2023) εφαρμογής του Σχεδίου Δράσης
7.4.	<b>Μελέτη Εγκατάστασης Λιμενικής προβολήτας</b>	Μέτρια προτεραιότητα	<p><b>ΕΝΕΡΓΕΙΕΣ εντός του έτους 2022:</b></p> <ul style="list-style-type: none"> <li>• <b>Ε.Ε.Πα.Σ.Δ.Χ.:</b> η Επιτροπή σε όλες τις συνεδριάσεις της επισήμανε την αναγκαιότητα υποβολής ώριμης πρότασης από το Δήμο Ιεράπετρας για τη μελέτη της εγκατάστασης λιμενικής προβολήτας (περιγραφή δράσης, ενδεικτικό χρονοδιάγραμμα υλοποίησης, εκτιμώμενο κόστος), καθώς η υλοποίηση της εν θέματι δράσης χαρακτηρίζεται ως εξαιρετικά χρονοβόρα.</li> <li>• <b>11-7-2022:</b> κατά τη διεξαγωγή της 7ης συνεδρίασης της <b>Ε.Ε.Πα.Σ.Δ.Χ.</b>, εισάγεται από τον κ. Γουλιλάκη (τακτικό μέλος της Επιτροπής-εκπρόσωπο της ΠΚ/ΠΕΛ) η από 11/07/2022 πρόταση του Δήμου Ιεράπετρας για το Μέτρο 7.4., η οποία είχε κοινοποιηθεί στο Φορέα χρηματοδότησης (ΠΚ/ΠΕΛ) σε προγενέστερο χρόνο, με παράλληλη κοινοποίηση στην Επιτροπή. Η Επιτροπή, μετά από σύζηση επί της υποβληθείσας πρότασης, ζητά διευκρινίσεις ως προς την κλίμακα μεμβόους του προτεινόμενου προβλήτα και προτείνει το θέμα να ξανασυζητηθεί με την παρουσία του μελετητή που συνέταξε την εν θέματι πρόταση και του Προέδρου του Δημοτικού Λιμενικού Ταμείου Ιεράπετρας.</li> <li>• <b>2-12-2022:</b> <b>Δήμος Ιεράπετρας</b> -&gt; Με το αρ.οικ.28/2-12-2022 έγγραφό του προς την ΠΚ/ΠΕΛ ενημερώνει τον φορέα χρηματοδότησης περί των χρονοβόρων διαδικασιών που εμπλέκονται στην υλοποίηση του Μέτρου 7.4. (απαιτούμενες άδειες από πλήθος αρμόδιων υπηρεσιών, εξασφάλιση χρηματοδότησης, διενέργεια διαγωνιστικής διαδικασίας, για την ανάδειξη αναδόχου, χρονα εκτέλεσης του έργου) και επισημαίνει την αναγκαιότητα για την άμεση σύνταξη της σχετικής Προγραμματικής Σύμβασης που είναι "προσπαταούμενο" για την εκκίνηση υλοποίησης του εν θέματι Μέτρου.</li> </ul>	<p>1. Προϋποθέτει τον καθορισμό της ζώνης λιμένα.</p> <p>2. Καθυστερήσεις από το Φορέα Υλοποίησης ως προς την υποβολή ώριμης πρότασης στην Επιτροπή.</p> <p>3. Μη αποτελεσματική συνεργασία των συνεμπλεκόμενων υπηρεσιών.</p>	<p>Συνεργασία ΠΚ/ΠΕΛ και Δήμου Ιεράπετρας (με παράλληλη στήριξη των ενεργειών από την Επιτροπή όπου απαιτηθεί) για την άμεση εκκίνηση υλοποίησης του Μέτρου.</p>

Αξονας παρέμβασης : 8 Διαχείριση απορριμμάτων		ΠΡΟΩΣΗ ΥΛΟΠΟΙΗΣΗΣ ΜΕΤΡΩΝ/ΔΡΑΣΕΩΝ ΤΟΥ ΣΧΕΔΙΟΥ ΔΡΑΣΗΣ <small>[περίοδος αναφοράς: 11/2021-12/2022]</small>		
α/α	Μέτρα/Δράσεις	Φορέας Υλοποίησης (ΦΥ)	ΖΗΤΗΜΑΤΑ που επηρεάζουν την υλοποίηση του Μέτρου/Δράσης	ΜΕΤΡΑ που θα ληφθούν το επόμενο έτος (2023) εφαρμογής του Σχεδίου Δράσης
8.1.	<b>Μελετη και εφαρμογή συστήματος διαχείρισης απορριμμάτων</b>	Υπλή προτεραιότητα	<p><b>ΒΑΣΙΚΑ ΣΤΑΔΙΑ - ΗΜΕΡΟΛΟΓΙΟ ΕΝΕΡΓΕΙΑΣ/ΕΡΓΑΣΙΩΝ</b></p> <p><b>Για το Μέτρο 8.1.1:</b></p> <p>α) Δεν υποβλήθηκε ώριμη πρόταση από το Δήμο Ιεράπετρας στην Επιτροπή Ε.Πα.Σ.Δ.Χ. β) Δεν τέθηκε σε άμεση προτεραιοποίηση εντός του έτους 2022.</p> <ul style="list-style-type: none"> <li>• Η Επιτροπή έλαβε γνώση <b>περί των ενεργειών του Δήμου Ιεράπετρας προ της έναρξης ισχύος της ΚΥΑ και του Σχεδίου Δράσης</b>, από το αρ. 1/18-1-2022 έγγραφο του το οποίο της κοινοποιήθηκε από το Γ.Σ.Δ.Χ.</li> <li>• Συγκεκριμένα <b>ο Δήμος Ιεράπετρας</b> :             <ul style="list-style-type: none"> <li>α. Έχει στείλει επιστολή στο εργαστήριο Σχεδιασμού Περιβαλλοντικών Διεργασιών - Σχολή Μηχανικών Περιβάλλοντος Πολυτεχνείο Κρήτης, προκειμένου να μελετηθεί το θέμα της διαχείρισης των λυμάτων στη νήσο Χρυσή και να προσταθεί λύση στο Δήμο Ιεράπετρας.</li> <li>β. Διενεργούσε κάθε έτος διαγωνιστική διαδικασία για την ανάδειξη εργολάβου, ακολουθώντας τις οδηγίες της Δ/νσης Δασών Λασιθίου αναφορικά με την υποδείξη του χώρου προσωρινής ενταπόθεσης απορριμμάτων, όταν οι καιρικές συνθήκες δεν επέτρεπαν την αποκομιδή τους.</li> </ul> </li> </ul> <p><b>Ενέργειες εντός του έτους 2022 σχετικά με το Μέτρο/Δράση 8.1.1:</b></p> <ul style="list-style-type: none"> <li>• <b>30-11-2021: Δήμος Ιεράπετρας</b> -&gt; Προκειμένου να προχωρήσει σε σύνταξη ώριμης πρότασης, απευθύνθηκε στη Δ/νση Δασών Λασιθίου για να δοθούν διευκρινίσεις σε συγκεκριμένα ερωτήματα περί:             <ul style="list-style-type: none"> <li>i. της αναγκαιότητας ή μη εκτόνωσης δασοτεχνικής μελέτης,</li> <li>ii-της υποδείξης ή μη συγκεκριμένου χώρου ενταπόθεσης απορριμμάτων,</li> <li>iii. του τι επακολουθεί στις περιπτώσεις μη ανάδειξης εργολάβου (για την καθαριότητα και την αποκομιδή),</li> <li>iv. της υποδείξης του τρόπου μεταφοράς των απορριμμάτων από τη βόρεια στη νότια πλευρά της νήσου, v. των ειδικότερων που προβλέπονται για τα λύματα και ποιος είναι εν γένει ορισμός για τη διαχείρισή τους. (σχετ. το αρ. 14051/30-11-2021 ένω.Δ1).</li> </ul> </li> <li>• <b>5-9-2022: Δήμος Ιεράπετρας</b> -&gt; Υπευθμιστικό Έγγραφο προς Δ/νση Δασών Λασιθίου για παροχή διευκρινίσεων και οδηγιών (σχετ. το αρ.24/5-9-22 έγwr.Δ1 προς ΔΔΛασθ)</li> <li>• <b>20-9-2022 : Δ/νση Δασών Λασιθίου</b> (σχετ. το αρ. 5750/20-9-22 έγwr. προς Δ1) :             <ul style="list-style-type: none"> <li>α. Επιστημονική αναγκαιότητα επίλυσης του θέματος της επικεφαλμάτας στη νήσο Χρυσή, καθώς αυτό βρίσκεται σε άμεση συνάρτηση με τα παραγόμενα απορρίμματα.</li> <li>β. Προτείνεται την εκτόνωση μελέτης που θα προβλέπει τρόπους <b>αποφυγής δημιουργίας απορριμμάτων</b>.</li> </ul> </li> <li>• <b>7-11-2022 : Δήμος Ιεράπετρας</b> -&gt; Προκειμένου να προχωρήσει στην εκτόνωση της μελέτης διαχείρισης των απορριμμάτων της νήσου, αποστέλει έγγραφο στην Αποκεντρωμένη Διοίκηση Κρήτης για να του γνωστοποιηθούν στοιχεία επικεφαλμάτας που έχουν προκύψει από την εκτόνωση της δράσης 6.1. του Σχεδίου Δράσης (μελέτη φέρουσας ικανότητας) (σχετ.το αρ.13694/7-11-2022 έγwr. Δ1)</li> <li>• <b>16-11-2022: Αποκεντρωμένη Διοίκηση Κρήτης</b> -&gt; Ενημερώνει το Δήμο Ιεράπετρας περί της σύναψης της από 13-9-2022 Σύμβασης με ανάδοχο για τη παροχή της υπηρεσίας που αφορά τον καθαρισμό του αριθμού, εποχής και ωρών ημερήσιας διαμονής επαγγελματιών στη νήσο Χρυσή (φέρουσα ικανότητα). Σύμφωνα με την εν θέματι σύμβαση, ο ανάδοχος υποχρεούται να υποβάλλει το 1ο Παραδοτέο (με τίτλο: Υπολογισμός φέρουσας ικανότητας επισκεπτών) μέσα Φεβρουαρίου έτους 2023, με δυνατότητα παράτασης. (σχετ. το αρ.87163/805/16-11-2022 έγwr. ΔΔΚ).</li> </ul>	<p><b>ΖΗΤΗΜΑΤΑ</b> που επηρεάζουν την υλοποίηση του Μέτρου/Δράσης</p> <ol style="list-style-type: none"> <li>1. Προϋπόθεσις τις προτάσεις της Μελέτης Φέρουσας ικανότητας και την αποτελεσματική φυλάξη της νήσου.</li> <li>2. Καθυστερήσεις στη συνεννόηση και συνεργασία των εμπλεκόμενων υπηρεσιών.</li> </ol> <p>Επανεξιολόγηση από την Επιτροπή της δράσης και της αναγκαιότητας ή μη προτεραιοποίησής της εντός του 2023.</p>

Αξιώνας παρέμβασης : 8 Διαχείριση απορριμμάτων		ΠΡΟΩΔΟΣ ΥΛΟΠΟΙΗΣΗΣ ΜΕΤΡΩΝ/ΔΡΑΣΕΩΝ ΤΟΥ ΣΧΕΔΙΟΥ ΔΡΑΣΗΣ <small>[περίοδος αναφοράς: 11/2021-12/2022]</small>	
α/α	Μέτρα/Δράσεις	Περιγραφή Μέτρου/Δράσης	Φορέας Υλοποίησης (ΦΥ)
8.2.	Κατεδαφίσεις αυθαιρέτων κατασκευών και διαχείριση αποβλήτων κατεδάφισης	<p style="text-align: center;"><b>ΒΑΣΙΚΑ ΣΤΑΔΙΑ - ΗΜΕΡΟΛΟΓΙΟ ΕΝΕΡΓΕΙΩΝ/ΕΡΓΑΣΙΩΝ</b></p> <p><b>Γενικές Πληροφορίες για το Μέτρο/Δράση 8.2 -</b> Κατηγοριοποίηση: Η δράση υποδιαιρείται σε δύο (2) κατηγορίες ως εξής: <b>A. Κατεδάφιση, άρση και απομάκρυνση κτιρίων, κατασκευών και έργων, σε χώρους αιγιαλού-παράλιας θάλασσας.</b> Αφορά σε τέσσερις (4) στο σύνολο παράνομους προβλήτες που έχουν κατασκευαστεί αυθαίρετα στη νήσο Χρυσή και για τους οποίους έχουν εκδοθεί από την Κτηματική Υπηρεσία Λασιθίου Πρωτόκολλα Κατεδάφισης. <b>Επισήμανση I:</b> Με αποφάσεις των αρμόδιων οργάνων, η ισχύς των οποίων παρατείνεται συνεχώς τα τελευταία χρόνια, αναστέλλεται η εκτέλεση πρωτοκόλλων κατεδάφισης αυθαιρέτων κατασκευών επί αιγιαλού-παράλιας. Η τελευταία παράταση έχει ισχύ μέχρι <b>31.03.2023</b> (άρθ. 17 ν. 4989/2022). <b>B. Κατεδάφιση αυθαιρέτων παρατηγμάτων επί της νήσου Χρυσή και αποκομδή προϊόντων κατεδάφισης.</b> Αφορά στην εκτέλεση είκοσι (20) στο σύνολο Αποφάσεων Κατεδάφισης που έχουν εκδοθεί από την Αποκεντρωμένη Διοίκηση Κρήτης, μετά από εισήγηση της αρμόδιας για το σκοπό αυτό Δ/νσης Δασών Λασιθίου για τις οποίες δεν έχουν ακινηθεί προσφυγές από τους φερόμενους ιδιοκτήτες των κατασκευών. Οι κατασκευές αφορούν κυρίως σε πρόχειρες κατασκευές-παρατηγμάτα από ελαφρά υλικά. <small>[σχετ: το αρ.πρωτ.οίκ. 75617/1141/9-12-2021 έγgr. Γραφ.Συντ.ΑΔΚ]</small></p> <p><b>1. Προτεραιοποίηση δράσης:</b>  <ul style="list-style-type: none"> <li>• <b>21-12-2021:</b> Έγκριση Ε.Πα.Σ.Δ.Χ. -&gt; 2η Συνεδρίαση, όπου και αξιολογήθηκε η από 9-12-2021 πρόταση του Φορέα Υλοποίησης (ΑΔΚ) με ενδεικτικό χρονοδιάγραμμα υλοποίησης τριετίας (3) μήνες (αρχικά υπηρεσία: Διεύθυνση Τεχνικού Ελέγχου ΑΔΚ ). Το Μέτρο 8.2. δεν χρηματοδοτείται από τον κωδ. έργου "Σχέδιο Διαχείρισης Νήσου Χρυσής" του προϋπολογισμού της ΠΚ/ΠΕΛ.</li> </ul> </p> <p><b>2. Πρόσδος Υλοποίησης του Μέτρου/Δράσης 8.2. :</b>  <ul style="list-style-type: none"> <li>• <b>22-12-2021:</b> Έγκριση Ε.Πα.Σ.Δ.Χ. -&gt; Με το αρ.οίκ.21/2021 έγγραφο της ζητείται ενιμερώνει από την αρμόδια, για την υλοποίηση του μετρου, υπηρεσία της ΑΔΚ, σχετικά με τη παρεία εκτέλεσης των σχετικών αποφάσεων κατεδάφισης και τη πιθανή ημερομηνία ολοκλήρωσης του έργου από τον εργολάβο.</li> <li>• <b>10-01-2022:</b> Δ/νση Τεχνικού Ελέγχου ΑΔΚ -&gt; Με το αρ. 3469/2021 έγγραφο της ενημερώνει την Επιτροπή για τους λόγους των καθυστερήσεων που παρατηρούνται στην εκτέλεση του έργου των κατεδαφίσεων από τον εργολάβο</li> <li>• <b>26-02-2022:</b> Δ/νση Τεχνικού Ελέγχου ΑΔΚ -&gt; 1η φόση υλοποίησης έργου κατεδάφισης <small>[πηγή: <a href="https://www.apd.kritis.gov.gr/ei/node/4549">https://www.apd.kritis.gov.gr/ei/node/4549</a>]</small></li> <li>• <b>26-04-2022:</b> Εργολάβος (ανάδοχος έργου κατεδαφίσεων) - Με το από 26-4-2022 έγγραφο του ενημερώνει την αρμόδια υπηρεσία της ΑΔΚ περί της ολοκλήρωσης του έργου κατεδάφισης στη νήσο Χρυσή και της μεταφοράς των προϊόντων σε κατάλληλο χώρο ώστε αυτά να μεταφερθούν εκτός νησιού. Αναφέρει πιθανή ημερομηνία ολοκλήρωσης της εργασίας αποκομδής μεταφοράς και απομάκρυνσης των προϊόντων κατεδάφισης την 10η/5/2022.</li> <li>• <b>13-05-2022:</b> Δ/νση Τεχνικού Ελέγχου ΑΔΚ -&gt; 2η φόση υλοποίησης - Ολοκλήρωση έργου κατεδάφισης <small>[πηγή: <a href="https://www.apd.kritis.gov.gr/ei/node/4603">https://www.apd.kritis.gov.gr/ei/node/4603</a>]</small></li> <li>• <b>20-05-2022:</b> Συντονίστρια ΑΔΚ -&gt; Με το αρ.29332/370/2022 έγγραφο της ενημερώνει τις αρμόδιες υπηρεσίες με ανακριτικές αρμοδιότητες περί της ολοκλήρωσης του μέτρου 8.2. και επιστημει την αναγκαιότητα εκαυξημένης μέρμνης από την πλευρά τους για την αποτροπή δημιουργίας εκ νέου της παλαιότερης κατάστασης, τόσο στο θαλάσσιο όσο και στο χερσαίο χώρο.</li> </ul> </p>	ΑΔΚ
		<p style="text-align: center;"><b>ΖΗΤΗΜΑΤΑ</b></p> <p>που εμπλέκουν την υλοποίηση του Μέτρου/Δράσης</p>	
		<p style="text-align: center;"><b>ΜΕΤΡΑ</b></p> <p>που θα ληφθούν το επόμενο έτος (2023) εφ'οσονύχ της Σχεδίου Δράσης</p>	

Αξονας παρέμβασης : 9 Διοίκηση		Φορέας Υλοποίησης (ΦΥ)	Μέτρα/Δράσεις	Περιγραφή Μέτρου/Δράσης	Ζητήματα που εμπλέκουν την υλοποίηση του Μέτρου/Δράσης	ΜΕΤΡΑ που θα ληφθούν το επόμενο έτος (2023) εφαρμογής του Σχεδίου Δράσης
9	Διοικητική και γραμματειακή υποστήριξη της Επιτροπής εφαρμογής και παρακολούθησης του Σχεδίου Δράσης	Μέτρια προτεραιότητα	ΑΔΚ	<p><b>1. Προτεραιοποίηση Δράσης:</b></p> <ul style="list-style-type: none"> <li>• 21-12-2021 : <b>Επιτροπή Ε.Πα.Σ.Δ.Χ.</b> -&gt; 2<sup>η</sup> Συνεδρίαση</li> </ul> <p><b>2. Πρόταση Φορέα Υλοποίησης:</b></p> <ul style="list-style-type: none"> <li>• 2-2-2022: ΑΔΚ -&gt; Υποβολή τεκμηριωμένης πρότασης με αναλυτική περιγραφή και κοστολόγηση των προτεινόμενων στην ΠΚ/ΠΕΛ (φορέα χρηματοδότησης) επιλέξιμων δαπανών του Μέτρου 9.</li> </ul> <p><b>Περιεχόμενο πρότασης:</b></p> <p><b>α. Δαπάνες απαραίτητες για τη λειτουργία του γραφείου της Γραμματείας της Ε.Ε.Πα.Σ.Δ.Χ.</b></p> <ol style="list-style-type: none"> <li>1. Προμήθεια ειδών γραφικής ύλης και φυγ/κού χαρτού</li> <li>2. Προμήθεια εξοπλισμού πληροφορικής, αναλωσίμων και λογισμικών</li> <li>3. Συντήρηση - επισκευή λοιπού εξοπλισμού</li> <li>4. Εκτυπώσεις - Βιβλιοδετήσεις - Εντυπα</li> </ol> <p><b>β. Δαπάνες μετακίνησης και ταξιδιών του Συντονιστή, των μελών της Επιτροπής (ή των αυτών που έχουν δημοσιονομολογική ιδιότητα και τα έξοδα μετακίνησης τους καλύπτονται από τους φορείς τους) και λοιπών προσκεκλημένων (ειδικών ερευνητών, επιστημόνων και) της Επιτροπής καθ' όλη τη διάρκεια υλοποίησης του Σχεδίου Δράσης και μόνο για τους σκοπούς αυτού.</b></p> <ul style="list-style-type: none"> <li>• 25-2-2022: ΑΔΚ -&gt; Με το οικ.10180/123/2022 έγγραφο προς την ΠΚ/ΠΕΛ επισημαίνεται η αναγκαίατητα άμεσης έναρξης των εργασιών (από τη μεριά του φορέα χρηματοδότησης) σύνταξης της σχετικής Προγραμματικής Σύμβασης.</li> </ul> <p><b>3. ΠΚ/ΠΕΛ - Αξιολόγηση Πρότασης - "μη επιλέξιμες δαπάνες" από Φορέα Χρηματοδότησης.</b></p> <ul style="list-style-type: none"> <li>• 30-3-2022 : <b>Επιτροπή Ε.Πα.Σ.Δ.Χ.</b> -&gt; 5<sup>η</sup> Συνεδρίαση</li> </ul> <p><b>Επιστημόνες:</b> Η ΠΚ/ΠΕΛ (δηλ) απέρριψε την από 2-2-2022 πρόταση της Γραμματείας της Επιτροπής στο σύνολό της κρίνοντας ως "μη επιλέξιμες" για το χρηματοδοτούμενο πρόγραμμα τις δαπάνες που αυτή εμπεριέχει σύμφωνα με την ΠΚ/ΠΕΛ :</p> <ol style="list-style-type: none"> <li>1. Όσον αφορά στις <b>Εκτυπώσεις-Βιβλιοδετήσεις κλπ.</b>, αυτές οι δαπάνες θα διενεργούνται απευθείας από την Αντιπεριφέρεια Λασιθίου καθώς υπάρχει εξειδικευμένος ΑΛΕ στο Σχέδιο Δράσης της Περιφερειακής Ενότητας.</li> <li>2. Ως προς τις <b>δαπάνες μετακινήσεων του Συντονιστή, των μελών και της Γραμματεία της Επιτροπής</b>, αν πρόκειται για δημοσίους υπαλλήλους αυτές θα καλύπτονται από τον προϋπολογισμό κάθε φορέα/υπηρεσίας. <b>Για τους λοιπούς που είναι ιδιώτες δεν δικαιολογούνται νομίμως και δεν δύνανται να καλυφθούν από τον προϋπολογισμό της ΠΚ/ΠΕΛ αντίστοιχες δαπάνες.</b></li> <li>3. Ως προς τις <b>δαπάνες μετακίνησης και φιλοξενίας ειδικών ερευνητών/επιστημόνων κα.</b> (στο πλαίσιο πραγματοποίησης επίσκεψης στις προστατευόμενες περιοχές ή για συμμετοχή σε διαλέξεις κλπ.), <b>προτείνεται να ζητηθεί από το ΥΠΕΝ να εξετάσει το θέμα και τη δυνατότητα κάλυψής των εν λόγω δαπανών.</b></li> <li>4. Όσον αφορά τη <b>προμήθεια απαραίτητου εξοπλισμού για την ομαλή λειτουργία της Γραμματείας της Επιτροπής</b>, προτείνεται αυτός να διατεθεί από την Αποκεντρωμένη Διοίκηση Κρήτης, υπάλληλος της οποίας ασκεί τη διοικητική και γραμματειακή υποστήριξη βάσει ΦΕΚ.</li> </ol>	Απένταξη από την Χρηματοδότηση της ΠΚ/ΠΕΛ	-